

ARCHIVES DÉPARTEMENTALES DES VOSGES

**JUSTICE
1791-1971**

**5 U Juridictions prud'homales
6 U Tribunaux de commerce
7 U Juridictions d'exception
8 U Officiers publics et ministériels**

Répertoire numérique détaillé

établi par

Annick PETTIDEMANGE,
adjoint administratif principal

sous la direction d'Isabelle CHAVE, puis de Marie-Astrid ZANG
conservateurs du patrimoine,
directrices des Archives départementales des Vosges

**Épinal
2012**

Le présent instrument de recherche a reçu le 24 septembre 2012 le visa du Service interministériel des Archives de France pour publication et diffusion.

PRÉFACE

Après la publication de l'inventaire des archives des justices de paix en 2003, les Archives départementales publient cette année les inventaires des archives des juridictions prud'homales, des tribunaux de commerce, des juridictions d'exception et des officiers publics et ministériels.

Dans les 64 mètres de dossiers décrits dans cet inventaire, le chercheur trouvera surtout des informations sur les industries du département. En effet, les fonds des tribunaux de commerce, de loin les plus riches à l'exception de celui de Saint-Dié quasiment détruit durant la Seconde Guerre mondiale, comportent notamment actes de sociétés, registres de commerce, registres des métiers, minutes des jugements, dossiers de faillites et de liquidations judiciaires qui sont une source essentielle de l'histoire de l'industrie du département. En outre, grâce aux dépôts de marques et de modèles, les Archives départementales gardent des témoignages précieux de la production industrielle du département.

On ne peut que regretter qu'il ne reste que des épaves des fonds des juridictions prud'homales qui auraient notamment pu renseigner les chercheurs sur les conflits sociaux existants à l'intérieur des entreprises vosgiennes.

Les fonds des officiers publics et ministériels, que l'on consulte les doubles de répertoires de notaires ou les dossiers concernant la chambre des notaires, complètent utilement les fonds de notaires déposés aux Archives départementales.

Enfin, le dernier fonds, celui des juridictions extraordinaires, dévoile un aspect de la justice correctionnelle au début du XIXe siècle.

Ces archives judiciaires sont une manne pour les chercheurs, tant les particuliers, pour leur histoire familiale, que les spécialistes en histoire économique, sociale et politique.

Par la publication de cet inventaire c'est l'accès à tout un pan de l'histoire de notre département qui est facilité.

Bonne découverte à tous !



Christian PONCELET
Ancien Président du Sénat
Ancien Ministre
Sénateur des Vosges
Président du Conseil Général

RÉALISATION ET REMERCIEMENTS

Classement et rédaction de l'inventaire

Annick PETITDEMANGE, chargée des archives modernes, des recherches judiciaires et de la présidence de salle

Prises de vue numériques

Joëlle LAURENÇON, photographe patrimoniale

Conception graphique de la couverture

Amandine MORENO, chef de projet Technologies de l'information et de la communication

Composition des pages intérieures

Dora DAVID, Groupe Socosprint

5 U CONSEILS DE PRUD'HOMMES

Suite à la demande des patrons et canuts de Lyon, désirant une juridiction apte à régler leurs différents, la loi du 18 mars 1806 institue le premier conseil de Prud'hommes à Lyon, qui est alors la principale ville ouvrière de France. Dans son article 34, titre IV, cette loi prévoit l'établissement d'un conseil de prud'hommes dans les villes de fabriques où le gouvernement le jugera convenable. En 1813, on dénombre 26 conseils à travers toute la France.

Cette loi a été complétée par un décret du 3 juillet 1806 portant règlement sur le mode de nomination des membres destinés à composer le conseil des prud'hommes de la ville de Lyon. Ce conseil était composé de cinq négociants-fabricants et de quatre chefs d'ateliers. Des tribunaux favorisant la conciliation entre les fabricants de soie et les ouvriers lyonnais existaient déjà et servirent d'exemple.

Suite au décret du 11 juin 1809, les ouvriers sont admis aux fonctions de conseillers, les patrons étant cependant obligatoirement supérieurs en nombre. Les conditions de vote pour les salariés (il faut payer patente) excluent les simples ouvriers.

Le décret du 27 mai 1848 établit la parité entre les prud'hommes patrons et les prud'hommes ouvriers. La présidence, renouvelable tous les trois mois, est alternativement confiée, par voie d'élection, à un patron et à un ouvrier. La présidence du conseil donne voix prépondérante. Ils sont élus à la majorité absolue. Sont déclarés électeurs, tous les patrons, chefs d'atelier, contremaîtres, ouvriers et compagnons âgés de 21 ans et résidant depuis six mois au moins dans la circonscription du ressort du conseil. Pour être éligible, il suffit d'être électeur, de savoir lire et écrire et être domicilié depuis au moins un an dans la circonscription du conseil. Dans la catégorie des patrons sont rangés les contremaîtres, les chefs d'atelier et tous ceux qui payent une patente depuis plus d'un an et occupent un ou plusieurs ouvriers. Les étrangers, les faillis non réhabilités et toute personne ayant subi une condamnation pour un acte contraire à la probité ne peuvent être ni électeurs, ni éligibles. Ils sont élus pour six ans, avec renouvellement par moitié tous les trois ans.

La loi du 27 mars 1907 étend les compétences des conseils de prud'hommes en créant la section commerce, et permet l'inscription des femmes sur les listes électorales. La loi du 15 novembre 1908 établit leur éligibilité.

Les conseils de prud'hommes sont établis par décret après avis des chambres de commerce, chambres consultatives de manufactures et des conseils municipaux, sur proposition du ministre de la justice et du ministre du travail.

Le décret fixe leur composition, leur compétence territoriale et les professions concernées. Élu par les salariés et les employeurs, le conseil de prud'homme est issu également du monde du travail.

Le conseil de prud'hommes est composé de quatre juges non professionnels : deux conseillers élus par les employeurs et deux autres par les salariés.

En matière judiciaire, il se divise en deux bureaux :

- un bureau de conciliation composé d'un conseiller employeur et d'un conseiller salarié
- un bureau de jugement composé de quatre conseillers (2 employeurs et 2 salariés), chargés de juger l'affaire en cas d'échec de la conciliation.

Il ne traite que des cas individuels régis par le code du travail, notamment ceux relatifs aux salaires, aux congés payés, l'application d'une convention collective, ou la contestation d'un licenciement individuel.

Il est chargé de constater les infractions aux lois et règlements existants dans les industries et de régler, de préférence par voie de conciliation, les différents d'ordre individuel pouvant subvenir

entre patrons et ouvriers. Il est donc compétent pour reconnaître l'existence ou la validité d'un contrat de travail, les litiges survenant entre employeur et employé et lors de la rupture du contrat de travail.

Les litiges collectifs du travail (contestation d'un plan social de licenciement collectifs pour motifs économique par une organisation syndicale) relèvent du tribunal de grande instance.

Un contentieux portant sur les élections professionnelles en entreprise relève de la compétence du tribunal d'instance.

Les recours contre une décision du Conseil de prud'hommes sont portés devant la Cour d'appel. Après un jugement en dernier ressort, ou après l'arrêt de la Cour d'appel, un pourvoi en cassation est possible. Ce dernier ne rejuge pas l'affaire, mais contrôle seulement l'application du droit.

En l'absence de conseil, les jugements en matière prud'homale sont prononcés par le juge de paix.

En matière administrative, le conseil est chargé des mesures conservatrices de la propriété des dessins et modèles d'invention. Il conserve également les dépôts de marque de fabrique ou de commerce jusqu'en 1857 (loi du 23 juin 1857 sur les marques de fabrique et de commerce, dont le dépôt doit désormais être fait au tribunal de commerce). Il reçoit également en dépôt les contrats d'apprentissage, les règlements intérieurs des entreprises et les conventions collectives. Jusqu'à la création de l'inspection du travail en 1892, il pouvait contrôler les ateliers.

Quatre conseils de prud'hommes ont été créés dans les Vosges. Le plus ancien, celui d'Épinal, a été créé par décret du 17 juillet 1856. Selon un courrier adressé au Préfet en 1868, le commerce et l'industrie n'ayant pas en 1856 une grande importance et la nécessité de faire fonctionner ce conseil n'ayant pas paru absolue, il en résulta des difficultés qui empêchèrent de poser les bases de sa constitution. Ce décret n'a donc pas été exécuté, il fut suivi d'un décret de réorganisation en date du 12 août 1878. Les élections commencent à cette date. Le conseil de prud'hommes de Saint-Dié a été créé le 5 mars 1877. Celui de Remiremont, dont les demandes de création formulées en 1824 et 1879 avaient été rejetées, en raison de l'opposition de la plupart des communes, a été créé le 9 février 1902. Enfin le conseil de prud'hommes de Fraize a été créé le 18 mars 1908.

Composition du fonds

Un fonds de Conseil de prud'hommes comporte normalement les dossiers suivants : conciliations (registres et procès-verbaux), jugements (répertoires et minutes), rapports d'experts, contrats d'apprentissages, conventions collectives, dessins et modèles et dépôts de marques de fabrique. Toutefois, les fonds des Conseils de prud'hommes des Vosges sont très lacunaires. Les archives des conseils de prud'hommes de Fraize et Saint-Dié ont disparu, peut-être au cours des combats de la seconde guerre mondiale. A l'exception de quelques documents concernant le fonctionnement, le fonds du conseil de prud'homme d'Épinal ne comporte pas de documents antérieurs à 1911. En outre, les dossiers autres que les délibérations et les jugements ont disparu. Quant à Remiremont, seules les conventions collectives de 1936 à 1938 ont été versées le 26 août 2008.

Le fonds représente 0,12 ml.

Les archives relevant de la création, et de l'organisation du tribunal (élections, personnel, comptabilité...) sont conservées dans la sous série 1 U fonds de préfecture.

6 U TRIBUNAUX DE COMMERCE

Créés par la loi des 16-24 août 1790, les tribunaux de commerce succèdent aux tribunaux consulaires de l'ancien régime.

Ils sont établis par décret dans les villes où l'administration départementale le demande.

C'est une juridiction spécialisée. Ils ont généralement pour ressort l'arrondissement, mais celui-ci peut être divisé en plusieurs tribunaux. En l'absence de tribunal de commerce, la compétence est confiée au tribunal de première instance.

Ils sont composés de juges non professionnels, appelés juges consulaires, choisis parmi des commerçants ou des dirigeants d'entreprise, et élus par leurs pairs. Ils sont élus pour deux ans, avec renouvellement partiel tous les ans (un président et deux juges au minimum, avec des suppléants). Les listes électorales annuelles sont établies par les maires. Sont éligibles tous les électeurs inscrits âgés de plus de 30 ans.

Les juges statuent en formation collégiale de trois juges. Le président dirige les débats. Le procureur de la république représente les intérêts de la société en difficulté, requiert l'application de la loi et donne son avis.

Les recours contre une décision du tribunal de commerce sont portés devant la Cour d'appel.

Après un jugement en dernier ressort, ou après l'arrêt de la Cour d'appel, un pourvoi en cassation est possible. Ce dernier ne rejuge pas l'affaire, mais contrôle seulement l'application du droit.

Le tribunal de commerce est compétent pour régler les litiges entre commerçants ou entre sociétés, et entre les associés d'une même société, pour juger les contestations relatives aux actes de commerce (vente d'un fonds de commerce). Il intervient également lorsque les entreprises sont en difficultés (sauvegarde, redressement, et liquidation).

En matière administrative, il reçoit les dépôts d'actes de sociétés (création, modification, dissolution), les dépôts des marques de fabrique depuis la loi du 23 juin 1857, *loi sur les marques de fabrique et de commerce* (les dépôts étant faits auparavant au conseil de prud'hommes), des dessins et modèles (à défaut de conseil de prud'hommes). Il reçoit les inscriptions des privilèges de vendeurs et nantissement depuis 1909. Il tient les registres de commerce depuis 1919 et les registres des métiers depuis 1936.

Trois tribunaux de commerce existaient dans les Vosges.

Mirecourt, le plus ancien, a été créé par la loi du 4 thermidor an VII, celui d'Épinal, dont les négociants et industriels demandaient la création depuis 1863, a été créé le 30 novembre 1880. En 1881, il a été installé, avec le conseil de prud'hommes, dans le bâtiment municipal de la Bourse. Enfin, celui de Saint-Dié a été créé par décret en date du 12 octobre 1913, une requête avait déjà été faite en ce sens en 1847.

Les négociants et fabricants des arrondissements de Neufchâteau, en 1846, et Remiremont, en 1872 et 1911, ont sollicité la création de tribunaux dans leurs arrondissements, mais ces requêtes n'ont pas abouti.

Les tribunaux de première instance de Neufchâteau et Remiremont jugeaient commercialement. Jusqu'en 1880, date de la création du tribunal de commerce d'Épinal, le tribunal de première instance d'Épinal jugeait commercialement. Les archives antérieures à 1880 sont conservées dans la sous-série 3 U.

Les tribunaux de commerce de Mirecourt et de Saint-Dié ont été supprimés en 2008.

Composition du fonds

Le fonds représente 53,45 ml (Épinal : 15, 30 ml, Mirecourt : 34,15 ml, Saint-Dié : 4 ml).

Les archives du tribunal de Mirecourt ont été versées par le greffe aux Archives départementales en 1989, celles d'Épinal en 1997, enfin celui de Saint-Dié en 2002.

Les fonds d'Épinal et Mirecourt sont très complets. En revanche, celui de Saint-Dié n'est constitué que par les registres du commerce et les registres des sociétés. Le bombardement de 1944 sur la ville de Saint-Dié peut expliquer ces nombreuses lacunes.

Outre les registres de commerce et des sociétés, les registres des métiers, le fonds de la sous-série 6 U est composé de minutes de jugements, dossiers de faillites et liquidations judiciaires, de nombreux actes de sociétés, des dépôts de marques de fabrique et de modèles de dessins de dentelles.

La sous-série 6 U est l'une des sources privilégiées de l'histoire industrielle et commerciale des Vosges, à travers les actes de sociétés (notamment ceux touchant au thermalisme, importante source économique et touristique dans le département). On trouve également de nombreuses industries du bois, autre richesse du département (scieries, saboteries, boisselleries...). De nombreuses industries textiles se sont également implantées dans les Vosges.

Les dossiers de faillites sont riches en enseignement, notamment par les inventaires des actifs et passifs des faillis.

Le fonds du tribunal de commerce de Mirecourt est très riche de par sa collection de dépôts de dessins de dentelles (dentellières qui ont fait, avec les luthiers, la renommée de cette ville). De nombreux dépôts de marques de fabrique sont également conservés dans ce fonds (marques des fabricants de couverts, facteurs d'orgues, photographies publicitaires pour les eaux de Vittel, une boîte à lumière d'exposition de plaques avec obturateur manuel, deux porte-plume encrier, ...).

Les archives relevant de la création, organisation et fonctionnement du tribunal (élections, personnel, comptabilité...) sont conservées dans la sous série 1 U fonds de préfecture.

7 U JURIDICTIONS D'EXCEPTIONS

Ce sont des tribunaux temporaires fonctionnant au début du XIXe siècle.

Cour spéciale

La cour de justice criminelle spéciale a été créée par la loi du 18 pluviôse an IX (7 février 1801) *relative à l'établissement des tribunaux spéciaux*, complétée par la loi du 23 floréal an X (13 mai 1802) *relative aux délits emportant peine de flétrissure, et aux tribunaux spéciaux qui en auront la connaissance*. Ce tribunal d'exception juge par une procédure expéditive sans jury et sans appel les crimes commis par les vagabonds et les repris de justice, les vols sur les grandes routes, les incendies volontaires, les rassemblements séditieux, les assassinats prémédités, la fabrication de fausse monnaie et les faux et usages de faux en écritures publiques ou privées. Dans les Vosges, il a fonctionné de 1811 à début 1816.

Cour prévôtale

La cour prévôtale est créée par la loi du 20 décembre 1815 qui rétablit les juridictions prévôtales dans chaque département où siège la cour d'assises pour connaître les crimes qui étaient attribués aux cours spéciales par le code d'instruction criminelle : rébellions armées, propos séditieux contre le roi, crimes de vagabonds et faux-monnayage... Elles sont composées d'un président, d'un prévôt militaire, ayant au moins le grade de colonel et faisant fonction de juge d'instruction, et de quatre juges, dont un désigné pour remplir les fonctions d'assesseur.

Le 16 mai 1818, les Cours prévôtales sont supprimées.

Composition du fonds

Le fonds se compose de dossiers de procédures des Cours spéciale (1812-1816) et prévôtale (1816-1818). Les arrêts rendus par les deux Cours (1812-1818), sont consignés dans les mêmes registres que ceux de la cour d'assises. Ils sont conservés dans la sous série 2 U.

Pour chaque dossier, on a indiqué les nom et prénom de l'inculpé, sa profession, sa commune de résidence et la nature du délit.

Le fonds représente 0,33 ml.

8 U OFFICIERS PUBLICS ET MINISTÉRIELS

Répertoires des officiers publics et ministériels

Les officiers ministériels sont titulaires d'un office conféré par l'État et nommés par décision ministérielle. Ce sont les notaires, les commissaires priseurs, les huissiers de justice, les avoués d'appel, et les greffiers de tribunaux de commerce.

Les notaires, les huissiers de justices, ainsi que les greffiers du tribunal de commerce jouissent du droit de rédiger des actes publics et sont donc également des officiers publics.

Depuis 1791, les officiers publics et ministériels ont l'obligation d'établir un répertoire de tous leurs actes et à compter du 1^{er} janvier 1793 (loi du 6 octobre 1791, titre III, article 16), ils furent tenus de déposer dans les deux premiers mois de chaque année au greffe du tribunal, un double certifié du répertoire des actes reçus par eux l'année écoulée.

Notaires

Le notaire est nommé à vie par l'État, il a une résidence déterminée, mais peut officier dans l'étendue du département. Il prête serment devant le tribunal.

Officier public et ministériel, il reçoit et rédige les actes afin de leur conférer un caractère authentique (contrats de mariage, ventes, testaments, actes de société...). Il assure l'enregistrement et la conservation de ces actes et en délivre des copies authentiques.

Le fonds regroupe les doubles des répertoires des études des notaires du département.

Ces répertoires permettent de compléter la sous-série 5 E des Archives départementales des Vosges, quand les originaux n'ont pas été versés par les notaires ou lorsqu'ils ont été détruits (faits de guerre...).

Les répertoires commencent normalement en 1793, mais certains notaires publics ont rédigé ce répertoire double en reprenant leurs actes à partir de 1791.

Le fonds est classé par tribunaux versants (Épinal, Mirecourt, Neufchâteau, Remiremont et Saint-Dié), puis par ordre alphabétique des résidences.

Si l'on ne déplore que quelques lacunes dans les trois premiers tribunaux, les doubles des répertoires versés par les tribunaux de Remiremont et de Saint-Dié sont malheureusement pratiquement inexistantes à cause des destructions par faits de guerre.

Commissaires priseurs

Officier ministériel nommé par arrêté du garde des sceaux, le commissaire priseur est titulaire d'une charge. Il est compétent pour organiser et réaliser les ventes publiques aux enchères prescrites par la loi ou par décision de justice.

Le fonds regroupe les doubles des répertoires des études des commissaires priseurs d'Épinal, Mirecourt, Neufchâteau et Remiremont pour la période 1816-1940. Il est très lacunaire, notamment pour l'étude de Remiremont. Il est classé par ordre alphabétique des résidences.

Ces doubles de répertoires complètent la sous-série 7 E des Archives départementales des Vosges.

Chambre des notaires des Vosges

Les chambres de discipline des notaires furent instituées par la loi du 25 ventôse an XI (16 mars 1803) (art. 25), relative à la discipline intérieure de la profession et à la nécessité de règlements. Leurs attributions furent définies par l'arrêté du 2 nivôse an XII (24 décembre 1803), puis l'ordonnance du 4 janvier 1843.

Auprès de chaque tribunal civil de première instance fut en outre créée une chambre des notaires, dont les attributions étaient de maintenir la discipline intérieure entre les notaires, de prévenir ou concilier tout différend né entre eux ou les plaintes et réclamations de tiers contre les notaires, de donner un avis sur les difficultés concernant les honoraires et vacations, de délivrer ou refuser les

certificats de bonnes mœurs et capacités demandés par les aspirants à la fonction de notaires, de recevoir en dépôt les états des minutes dépendant des places de notaires supprimées, enfin, de représenter tous les notaires de l'arrondissement collectivement.

Le fonds est composé de tableaux des notaires du département, de tableaux récapitulatifs des minutes conservées dans les études. Il comprend également les registres de la chambre de discipline des notaires des Vosges (an XII-1835) et de l'assemblée générale des notaires de l'arrondissement d'Épinal (an XII-1861) et un registre de dépôt d'extraits d'actes notariés (contrat de mariages, séparations de biens) et judiciaires (interdictions d'administration de biens).

Le premier président en fut Christophe Denis (1742-1813), notaire à Épinal de 1771 à 1805 et maire de la ville d'Épinal de 1797 à 1803.

L'ensemble de la sous-série 8 U représente 10,57 ml. Ces dossiers ont été versés aux Archives départementales en même temps que les archives des greffes au cours du XXe siècle.

I. Ouvrages imprimés

A. Textes législatifs et réglementaires

BOURDEAUX (Henry), *Code civil*, Paris, Dalloz, 1940, 961 p.

BOURDEAUX (Henry), *Code de procédure civile*, Paris, Dalloz, 1939, 663 p.

BREDIN (Jean-Denis) (éd.), *Code civil des Français, 1804*, [Reprod. en fac-sim.], Paris, Dalloz, 2004, [26]-579 p., ([Bibliothèque Dalloz]).

Code civil des français, éd. originale et seule officielle, Paris, Imp. de la République, an XII-1804, 579 p.

Code des plaideurs, Paris, Bibliothèque des ouvrages pratiques, [1909], (Bibliothèque pratique de droit usuel), [Comprend : n° 4, *Code des tribunaux de commerce et conseils de prudhommes*, par Paul Roué, 1909 ; n° 5, *Code du conseil de préfecture et du conseil d'Etat*, par Paul Roué, 1909].

Loi de sûreté générale, 29 octobre 1815, [permettant d'emprisonner sans jugement tout individu suspecté de comploter contre la sûreté de l'Etat].

Loi sur les discours et écrits séditieux, 9 novembre 1815, [rétablissant la censure].

Loi sur les cours prévôtales, 27 décembre 1815, [ces dernières fonctionnant sans jury et sans appel, et punissant de mort les rebelles].

Lois, décrets, arrêtés concernant la réglementation du travail, Nancy, 1934.

Projet de code civil, Paris, an IX [1801].

B. Dictionnaires, encyclopédie, lexiques

ANDRE (Albert), *Dictionnaire de droit civil, commercial, administratif et de procédure, dans les matières intéressant le notariat*, Paris, Marchal et Billard, 1887-1890, 4 vol.

ARABEYRE (Patrick), HALPERIN (Jean-Louis), KRYNEN (Jacques), *Dictionnaire historique des juristes français, Xe-XXe siècles*, [publié par le Centre Georges Chevrier-Ordre et désordre dans l'histoire des sociétés, UMR 5605-CNRS, Université de Bourgogne, Centre toulousain d'histoire du droit et des idées politiques, EA 789, Université Toulouse 1], Paris, Mission de recherche Droit et justice, 2006, 5 vol.

BABOT (Agnès), BOUCAUD-MAITRE (Agnès), DELAIGUE (Philippe), *Dictionnaire d'histoire du droit et des institutions politiques*, Paris, Ellipses, 2002, 490 p., 2e éd. enrichie et mise à jour, 2007, 590 p.

BERTHEAU (Hippolyte), *Dictionnaire général de droit et de jurisprudence. Répertoire raisonné de la pratique des affaires à l'usage des notaires de France, de l'Algérie et des colonies, des avocats, avoués, agréés, huissiers, etc.*, Paris, J. Delamotte, 1890-1900, 8 vol.

BILLEQUIN (Adolphe), DEFFAUX (Marc), *Encyclopédie des Huissiers, ou Dictionnaire général et raisonné de législation, de doctrine et de jurisprudence en matière civile, commerciale et administrative*, Paris, Cosse et Marchal, 1850-1860, 6 vol.

BIOCHE (Charles-Jules-Armand), GOUGET (Charles), *Dictionnaire de procédure civile et commerciale*, Paris, Videcoq, 1834-1835, 5 vol.

CADET (Ernest), *Dictionnaire usuel de législation comprenant les éléments du droit civil, commercial, industriel, maritime, criminel, administratif, etc.*, Paris, E. Belin, 1869, 746 p., 9e éd., 1911, III-1282 p.

CRIVELLI (Joseph-Louis), *Dictionnaire du droit civil, commercial, criminel et de procédure civile et criminelle, ou Glossaire général des termes employés dans le langage particulier des lois, de ceux du droit français et de ceux usités de la pratique judiciaire*, Paris, A. Bavoux, 1825, VII-816 p.

DALLOZ, GRIOLET et VERGE, *Dictionnaire pratique de droit*, Paris, Jurisprudence générale, 1903, 2 vol.

DIDIO (Désiré), LANSEL (Charles) (éd.), *Encyclopédie du notariat et de l'enregistrement, ou Dictionnaire général et raisonné de législation, de doctrine et de jurisprudence*, Paris, Marchal et Billard, 1879-1898, 23 vol.

DUPORT-LAVILLETTE, *Questions de droit*, Grenoble, Viallet, 1829-1831, 6 vol.

PERRAUD-CHARMANTIER (A.), *Petit dictionnaire de droit*, Paris, Pichon et Durand, 1948, 264 p.

VINCENT (Jean), GUILLIEN (Raymond), *Lexique des termes juridiques*, Paris, Dalloz, 1972, 354 p.

C. Généralités

Archives nationales, DAINVILLE-BARBICHE (Ségolène de) (réd.), *De la justice de la Nation à la justice de la République, 1789-1940, guide des fonds judiciaires conservés au Centre historique des Archives nationales*, Paris, Centre historique des Archives nationales, 2004, 321 p.

Archives nationales, HILDESHEIMER (Françoise) (réd.), *Extraits et procédures judiciaires, Ancien régime et Révolution, répertoire de la série U*, Paris, Centre historique des Archives nationales, 2003, 107 p.

ASSELAIN (Jean-Charles), *L'argent de la justice, le budget de la justice en France de la Restauration au seuil du XXI^e siècle*, Pessac, Presses universitaires de Bordeaux, DL 2009, 551 p., (Hors collection).

Association française pour l'histoire de la justice, *Histoire de la justice*, Paris, AFHJ, 1996-1998.

BANAT-BERGER (Françoise), *Justice, les archives contemporaines de l'administration centrale, guide de recherches*, Paris, Ministère de la justice, 1997, 312 p.

BERTIER DE SAUVIGNY (Guillaume), *La Restauration*, 3^e éd., Flammarion, 1974, 506 p., (Histoire).

BRICARD (Pierre), LE DORE (A.), *Manuel-formulaire de procédure civile et commerciale, comprenant les procédures spéciales relatives aux conseils de préfecture, conseils de prud'hommes, juges de paix, accidents du travail, enregistrement, assistance judiciaire*, Paris, Rousseau et Cie, 1924, 727 p.

DEMIER (Francis), *La France du XIX^e siècle, 1814-1914*, Paris, Seuil, (Points-Histoire), 2000, 602 p.

FARCY (Jean-Claude), VIGIER (Philippe) (dir.), *Guide des archives judiciaires et pénitentiaires, 1800-1958*, Lonrai, Impr. Normandie roto, [1992], 1175 p.

FARCY (Jean-Claude), *Les sources judiciaires de l'époque contemporaine, XIX^e-XX^e siècles*, Rosny-sous-Bois, Bréal, DL 2007, 287 p., (Sources d'histoire).

FOREST (M.), *La Restauration judiciaire suite de la restauration politique, ou Essai sur la réorganisation complète des cours et des tribunaux d'après les principes de la charte*, Paris, Impr. de Hocquet, 1816.

FURET (François), *La Révolution, de Turgot à Jules Ferry, 1770-1880*, [Paris], Hachette, 1988, (Histoire de France Hachette, 4).

GARRIGUES (Jean), LACOMBRADÉ (Philippe), *La France au XIX^e siècle, 1814-1914*, Paris, Armand Colin, (Coll. U), 2011.

GAUTHIER (Pierre), *Drôles de droits, Mélanges en l'honneur d'Elie Alfandari*, Paris, Dalloz, 2000, XXVI-468 p.

GODECHOT (Jacques), *Les institutions de la France sous la Révolution et l'Empire*, Paris, Presses universitaires de France, 1968, 789 p.

Justice et répression de 1610 à nos jours, Congrès national des sociétés savantes, Brest, 1982, Paris, CTHS, 1984, 427 p.

MORIN (Achille), *De la discipline des cours et tribunaux, du barreau et des corporations d'officiers publics*, 3e éd., Paris, A. Durand et P. Lauriel, 1868.

OLIVIER-MARTIN (Fr.), *Histoire du droit français, des origines à la révolution*, Paris, CNRS, 1995, 763 p.

SELVES (Jean-Baptiste), *Demande en annulation, ou en sursis et révision de quelques dispositions pénales correctionnelles, faisant suite à l'avertissement relatif à LL. EE. les Ministres de la police et de la justice*, [Paris], impr. de P. Gueffier, [entre 1814 et 1830], 48 p.

La terreur blanche et les Bourbons, 1815 et 1816, Paris, Impr. de Desoye, [1849].

WARESQUIEL (Emmanuel de), YVERT (Benoît), *Histoire de la restauration 1814-1830, naissance de la France moderne*, Perrin, (Tempus), 2002, 499 p.

1. Cours spéciale et prévôtale

CLINQUART (Jean), « Juridictions d'exception en matière douanière sous le Premier Empire, cours prévôtales et tribunaux ordinaires des douanes, 1810-1814 », *Histoire économique et financière de la France, Études et documents*, tome 6, 1994, p. 319-389.

CORNET (Mathieu-Augustin, Comte), *Chambre des pairs de France, Session de 1815, Séance du 12 décembre 1815, Opinion de M. le comte Cornet sur la loi portant établissement de cours prévôtales*, Paris, impr. de P. Didot l'aîné, [s.d.], 13 p.

DUBOIS-BERGERON (P.), *Influence des juridictions prévôtales sur le maintien de l'ordre en France*, Paris, A.-B. Pelicier, 1815, 16 p.

FOURNIER (Estelle), *Les cours prévôtales sous la Restauration*, mémoire de D.E.A., Droit public, Paris 2, 1992, dactylogr.

ROBILLARD (C.-J.), *Nécessité du rétablissement des juridictions prévôtales*, par l'auteur du *Moyen très équitable de réparer une grande partie des désastres de la France*, Paris, Impr. de Lottin de Saint-Germain, 1815, 19 p.

VIATTE (Albert), « Amnistie, Cour spéciale de justice militaire, institution, compétence, procédure, loi du 9 mars 1932 », *Recueil général des lois, décrets et arrêtés*, Première partie, Commentaires et revues de jurisprudence, tome 62, 1932, p. 173-181.

2. Tribunaux de commerce

BERAUD (Roger), *Guide des baux commerciaux et de la propriété commerciale*, Forcalquier, Mistral, 1951, 348 p.

De la question de la représentation cantonale pour les tribunaux de commerce, Autun, Impr. J. Coqueugnot, 1884.

Des réformes à apporter dans l'organisation de la justice commerciale, Paris, impr. Dubuisson, 1864.

FENET (Constant), *Les Juges de commerce*, Paris, C. Fenet, 1867.

GRARD (Ed.), *Examen critique de l'organisation et de la compétence des tribunaux de commerce, suivi d'un projet de loi...*, Paris, Bachelier, 1831.

HOUYVET (Alfred), *Les Tribunaux de commerce, organisation, compétence, procédure*, Paris, Berger-Levrault, 1894.

MENUSIER (Er.-Pierre), *Réforme des tribunaux de commerce, création d'un ministère public*, Paris, E.-R. Menuisier, 1897.

NOUGUIER (Louis), *Des Tribunaux de commerce, des commerçants et des actes de commerce...*, Paris, N. Delamotte, 1844.

RIVIERE (H.F.), *Répétitions écrites sur le code de commerce*, Paris, 1860.

TRIPPIER (Louis), *Commentaire de la loi du 24 juillet 1867 sur les sociétés*, 2 vol., Paris, 1879.

3. Conseils de prud'hommes

BAFFOS (Robert), *La prud'homie, son évolution*, Paris, A. Rousseau, 1908.

MOCQUARD (Ferdinand), *Renseignements pratiques sur les conseils de prud'hommes*, Paris, F. Mocquard, 1896, 32 p.

Les prud'hommes, 200 ans, quel avenir ? Quel mode d'emploi ?, témoignages, Paris, A2C medias, 2007.

LOEWENSTEIN (Jeanne-Marie), *Les sanctions pénales de la législation du travail, à la veille de la guerre de 1939*, [thèse pour le doctorat], Épinal, impr. Fricoltel, 1941, XII-249 p.

VILLEBRUN (Jacques), QUETANT (Guy-Patrice), *Traité de la juridiction prud'homale*, 3e éd., Paris, LGDJ, 1998.

4. Officiers publics et ministériels

JOUANNEAU (A.), *Guide formulaire des tribunaux de simple police à l'usage des juges de paix, officiers du ministère public, greffiers et huissiers*, Tome II, 2e partie, Jurisprudence, Montdidier, Impr. administrative Grou-Radenez, 1914, 407 p.

JOUANNEAU (A.), *Guide formulaire des tribunaux de simple police à l'usage des juges de paix, officiers du ministère public, greffiers et huissiers*, Tome III, Montdidier, Impr. administrative Grou-Radenez, 1914, 686 p.

MOREAU (Alain), LUCHAIRE (François) (éd.), *Le notaire dans la société française d'hier à demain*,

Paris, Economica, 1999, VI-191 p., (Mieux connaître).

POISSON (Jean-Paul), *Essais de notariologie*, Paris, Economica, 2002, X-435 p.

POISSON (Jean-Paul), *Notaire et société, travaux d'histoire et de sociologie notariales*, Paris, Economica, 1985-1990, 2 vol.

D. Ouvrages régionaux et locaux

BERTRAND (Janine), *La Cour prévôtale des douanes de Nancy de 1811 à 1814*, mémoire de D.E.S., Nancy, 1951, dactylogr.

BLONDEL (R.), « Administration, clergé, justice », LOUIS (Léon), *Le département des Vosges, description, histoire, statistique*, Tome V, Epinal, Impr. E. Busy, 1889, p. 449-466.

Conférence régionale des tribunaux de commerce de la 6e région, cour d'appel de Nancy, compte rendu de l'assemblée du 20 mars 1924, Nancy, impr. M. Colin, 1924.

RICHARDIN (Antoine), « L'organisation judiciaire sous l'Empire », *L'Empire dans les Vosges et à Plombières, actes des Journées d'études vosgiennes, Plombières-les-Bains, 25 et 26 septembre 2004*, réunis par Jean-Paul Rothiot et Jean-Pierre Husson, [Epinal], [Société d'émulation des Vosges], [2005], p. 137-148.

Tribunal de commerce d'Epinal, Audience solennelle du mardi 12 février 1895, compte-rendu des affaires portées devant le tribunal de commerce du 1er janvier au 31 décembre 1894, installation des présidents, juge et juge suppléant élus le 24 décembre 1894, Epinal, impr. vosgienne, 1895.

Tribunal de commerce de Mirecourt, séance d'installation des juges récemment réélus, discours prononcé le 25 janvier 1865, par M. E. Aubry, président réélu, Mirecourt, impr. Humbert, 1865.

Tribunal de commerce de Mirecourt, installation du Président et des nouveaux juges, compte-rendu des travaux du Tribunal..., discours de M. Auguste Evrard, Président sortant, discours de M. Fourier

Aubry,... *Président installé*, Mirecourt, impr. Chassel, 1881.

II. Revues et périodiques

A. Titres nationaux

Bulletin de l'inspection du travail, Ministère de l'industrie, du commerce, des P.T.T. et des colonies de 1893 à 1925, cahiers classés, Paris, [s.n.], 1893-1925.

DALLOZ, *Répertoire méthodique et alphabétique de législation, de doctrine et de jurisprudence en matière de droit civil, commercial et criminel*, Paris, Jurisprudence générale, 1846-1870.

GERVAIS (Paul) (éd.), *Almanach de la magistrature française, ou Annuaire général de MM. les membres de l'ordre judiciaire...*, Paris, [s.n.?], 1824-1825.

HOURIEZ (Elisabeth), « Les fonds judiciaires depuis 1800 dans le cadre de classement de la série U », *Gazette des archives*, 1974, n° 87, p. 239-249.

PAILLET (André), « Les cours prévôtales, 1816-1818 », *Revue des Deux Mondes*, 6e période, LXXXIe année, 4e vol., 1er juillet 1911, p. 123-149.

PEDONE (Auguste) (éd.), *La France judiciaire, Annuaire de la magistrature... 1888 [-1923]*, Paris, 1887-1922.

Revue pratique de droit français, jurisprudence, doctrine, législation, Paris, A. Marescq et E. Dujardin, 1856-1884.

WAHL (Albert) (éd.), *Revue trimestrielle de droit civil*, Paris, [s.n.], 1902-1939.

B. Titres locaux

BEAUGRAND (Alain), « Aspects de la délinquance dans les Vosges au XIXe siècle », *Revue lorraine populaire*, 2000, 26e année, n° 155, p. 16-17.

Conférence régionale des Tribunaux de commerce du Nord-Est, compte-rendu de l'assemblée générale tenue à Nancy le..., Lyon, A. Rey, 1902-.

L'Echo des Vosges, journal d'annonces judiciaires, commerce, agriculture, sciences, littérature et petites affiches du Département, 1847-1870.

La Presse vosgienne, industrie, commerce, agriculture, tribunaux, littérature, nouvelles, faits religieux, annonces, instruction primaire, 1848-1913.

Petites affiches commerciales et judiciaires pour le département des Vosges, Epinal, 1821-.

Petites affiches commerciales et judiciaires pour le département des Vosges, Mirecourt, 1833-1847.

La Presse vosgienne, industrie, commerce, agriculture... et Petites affiches du département, Mirecourt, 1847-1914.

SOURCES COMPLÉMENTAIRES

Archives nationales

BB¹⁸ Correspondance générale de la division criminelle

- BB¹⁸ 84 Délits relatifs à la conscription dans les Vosges, an VII-1814.
BB¹⁸ 912-915 Affaires criminelles et correctionnelles dans les Vosges, an III-1816.
BB¹⁸ 1034 Brigandage dans les Vosges par des forçats libérés, 1818.

Archives départementales des Vosges

M Administration générale et économie (1800-1940).

4 M Police

- 4 M 30-138 Rapports de police (an VIII-1926).
4 M 317 Mendians et vagabonds, mesures de police (1809-1877).
4 M 364-647 Sureté générale et police judiciaire (an VI-1940).
4 M 648-719 Fonds des commissariats (1806-1942).
5 M 162-271 Eaux minérale et établissements thermaux (1789-1934).
5 M 272-396 Établissements insalubres (1815-1939).
8 M 1 Organisation judiciaire, nomenclature des communes (an XII).
8 M 91-92 Crimes, délits, accidents ; surveillance de personnes (1807-1926).

N Administration et comptabilité départementale (1800-1940)

- 10 N 6-7 Tribunaux, entretien et réparations (1792-1849).
10 N 83 Affaires diverses, tribunaux (1882).
10 N 55 Tribunal de commerce d'Épinal, création (1882).

Q Enregistrement, hypothèques

3 Q Enregistrement

Bureau de charmes

- 3 Q 5/165 Sommier des déserteurs condamnés (1806-1813).
3 Q 5/166 Sommier des fauteurs et complices en matière de conscription et de désertion condamnés (1806-1812).

Bureau de Châtillon-sur-Saône

- 3 Q 8/4-5 Actes judiciaires (1791).

Bureau de Corcieux

- 3 Q 9/218-222, 320 Actes judiciaires et extrajudiciaires (1921-1934).

Bureau de Damblain

- 3 Q 11/4 Actes judiciaires (1791).

Bureau de Darney

- 3 Q 12/301-304 Actes judiciaires (1921-1939).

Bureau de Dompaire

- 3 Q 14/248-257 Actes judiciaires (1877-1934).

Bureau d'Épinal

- 3 Q 15/689-1078, 1643 Actes judiciaires et extrajudiciaires (1791-1942).

- Bureau de Gérardmer
3 Q 18/163-170, 237 Actes judiciaires et extrajudiciaires (1918-1940).
- Bureau de Grand
3 Q 20/4-5 Actes judiciaires (1791-1792).
- Bureau de Lamarche
3 Q 22/300-302 Actes judiciaires (1791).
- Bureau de Mirecourt
3 Q 25/462-669 Actes judiciaires (1790-1942).
- Bureau de Monthureux-sur-Saône
3 Q 26/199-200 Actes judiciaires (an X-1916).
- Bureau de Neufchâteau
3 Q 27/426-682 Actes judiciaires (1791-1941).
- Bureau de Plombières-les-Bains
3 Q 28/ 226-236 Actes judiciaires (1878-1932).
- Bureau de Rambervillers
3 Q 29/ 395-421 Actes judiciaires (1877-1933).
- Bureau de Remiremont
3 Q 32/ 492-694 Actes judiciaires (1791-1941).
- Bureau de Saint-Dié
3 Q 34/ 267-314 Actes judiciaires (1791-1825).
- Bureau de Saulxures-sur-Moselotte
3 Q 36/ 155-158 Actes judiciaires et extrajudiciaire (1932-1944).
- Bureau du Thillot
3 Q 38/ 156-160 Actes judiciaires et extrajudiciaire (1934-1947).
- 4 Q Hypothèques**
- Bureau d'Épinal
4 Q 2/2021-2093 Registres des transcriptions et dénonciations des saisies immobilières (1807-1900).
- Bureau de Mirecourt
4 Q 4/1788 Registres des sommations aux saisies et aux créanciers inscrits, des jugements d'adjudication et de conversions et des radiations de saisies (1882-1885).
- Bureau de Neufchâteau
4 Q 5/1285-1360 Registres des transcriptions et dénonciations des saisies immobilières (1807-1902).
- Bureau de Remiremont
4 Q 6/1171-1206 Registres des transcriptions et dénonciations des saisies immobilières (1807-1900).
- Bureau de Saint-Dié
4 Q 7/80-82 Registres des transcriptions des saisies immobilières (1854-1869).

Y Établissements pénitentiaires

- 1 Y 75-174 Population carcérale (an X-1939).
2 Y 54-64 Maison de justice d'Épinal : registres d'écrou (an X-1948).
- 5 E 12-60 Notaires.
7 E Commissaires priseurs.
7 E 1 Étude Schultz, Neufchâteau (1849-1968).
7 E 8 Maître Bourson, Remiremont (1901-1943).

5 U Juridictions prud'homales

SOMMAIRE

Conseil de prud'hommes d'Épinal

- 5 U 1-2 Généralités (1879-1902)
- 5 U 3-6 Section commerce (1911-1959)
- 5 U 7-10 Section industrie (1912-1959)

Conseil de prud'hommes de Remiremont

- 5 U 11 Conventions collectives (1936-1938)

Conseil de prud'hommes d'Épinal

Généralités

5 U 1-2	Fonctionnement.	1879-1902
1	Correspondance, règlement, procès-verbal de réunion du conseil (1879-1885).	
2	Extraits des registres de délibérations, procès-verbaux des assemblées générales du conseil (1879-1902).	

Section commerce

5 U 3*	Délibérations.	1911-1959
5 U 4-5	Jugements.	1911-1952
4	Répertoire (1911-1952)	
5	Minutes (1911-1937)	
5 U 6	Experts : dépôt de rapport ¹ .	1924

Section industrie

5 U 7*	Délibérations.	1912-1959
5 U 8-9	Jugements.	1917-1938
8	Répertoire (1917-1938)	
9	Minutes (1929-1938)	
5 U 10	Experts : serment, dépôt de rapport ² .	1930

Conseil de prud'hommes de Remiremont

5 U 11	Organisations professionnelles et corporatives : correspondance, conventions collectives, avenants. Employés en confection (1936-1937). Industries textiles (1936). Industries et commerces de l'alimentation de la région de l'Est (1936-1937). Industrie du bâtiment et des travaux publics (1936-1938). Industrie granitière (1936, 1938). Commerce des vins et spiritueux (1937). Employés d'imprimerie (1937). Garagistes, mécaniciens, réparateurs et électriciens automobiles (1937). Métallurgie des Vosges méridionales (1937). Industrie routière (1937). Industries du bois (1937-1938). Boulangerie vosgienne (1937-1938). Préparateur et employés en pharmacie (1938).	1936-1938
--------	--	-----------

¹ Un acte.

² Deux actes.

6 U Tribunaux de commerce

SOMMAIRE

Tribunal de commerce d'Épinal

6 U 1/ 1*-26	Actes civils (1866-1940)
6 U 1/ 27*-64*	Registres du commerce et des sociétés (1920-1945)
6 U 1/ 65*-68*	Registres des métiers (1936-1962)
6 U 1/ 69*	Inscriptions des causes (1935-1940)
6 U 1/ 70-149	Actes de sociétés (1866-1936)
6 U 1/ 150-156	Faillites et liquidations judiciaires (1881-1947)

Tribunal de commerce de Mirecourt

6 U 2 / 1*-10	Organisation (an VII-1940)
6 U 2 / 11*-97	Actes civils (an VII-1947)
6 U 2 / 98*-120*	Registres du commerce et des sociétés (1920-1947)
6 U 2 / 121*-123*	Registres des métiers (1936-1939)
6 U 2 / 124*-147*	Nantissements (1909-1939)
6 U 2 / 148-679	Marques de fabriques et brevets d'inventions (1837-1971)
6 U 2 / 680*-737	Sociétés (1825-1941)
6 U 2 / 738-756	Faillites et liquidations judiciaires (an VIII-1947)

Tribunal de commerce de Saint-Dié

6 U 3 / 1*-28*	Registres du commerce et des sociétés (1920-1939)
6 U 3 / 29*-31*	Registres des métiers (1936-1938)

Tribunal de commerce d'Épinal

Actes civils

6 U 1/1*-22*	Jugements.	1880-1940
	1*	1880-1883
	2*	1884-1886
	3*	1887-1889
	4*	1890-1892
	5*	1893-1895
	6*	1896-1898
	7*	1899-1902
	8*	1903-1906
	9*	1907-1909
	10*	1910-1911
	11*	1912-1913
	12*	1914-1920
	13*	1921-1922
	14*	1923
	15*	1924, janvier-16 décembre
	16*	1924, 16 décembre-1925, 22 décembre
	17*	1925, 22 décembre-1927
	18*	1928-1929
	19*	1930-1931
	20*	1932-1933
	21*	1934-1936
	22*	1937-1940
6 U 1/23	Jugements sur requête.	1881-1931
6 U 1/24	Expertises.	1866-1936
6 U 1/25	Contrats de mariages.	1867-1940
6 U 1/26	Mineurs : autorisations de faire du commerce.	1873-1927

Registres du commerce et des sociétés

6 U 1/27*-31*	Répertoires alphabétiques du commerce et des sociétés ³ .	1920-1940
	27*	1920-1922
	28*	1920-1935

³ Les répertoires de 1935-1940 sont pratiquement identiques, le premier (6 U 1/30) est cependant plus complet que le suivant.

	29*	1922-1934	
	30*	1935-1940	
	31*	1935-1940	
6 U 1/32*-39*	Registres analytiques du commerce et des sociétés.		1920-1945
	32*-33*	1920	
		32* n° 1-1478	
		33* n° 1479-2939	
	34*	1920-1921 [n° 2940-4329]	
	35*	1921-1923 [n° 4330-5789]	
	36*	1923-1927 [n° 5790-7629]	
	37*	1927-1930 [n° 7630-8594]	
	38*	1930-1933 [n° 8595-9864]	
	39*	1933-1945 [n° 9865-12946]	
6 U 1/40*41*	Registres analytiques du commerce.		1933-1942
	40*	1933-1935 [n° 9865-10613]	
	41*	1935-1942 [n° 10614-12281]	
6 U 1/42*-64*	Déclarations aux fins d'immatriculations.		1920-1937
	42*-46*	1920	
		42* n° 1-800	
		43* n° 801-1600	
		44* n° 1601-2400	
		45* n° 2401-3200	
		46* n° 3201-4219	
	47*	1921	
	48*	1922	
	49*	1923	
	50*	1924	
	51*	1925	
	52*	1926	
	53*	1927	
	54*	1928	
	55*	1929	
	56*	1930	
	57*	1931	
	58*	1932	
	59*	1933, [n° 1-813]	
	60*	1933, [n° 814-955]-1934	
	61*	1935	

62*-63*	1936	
	62*	n° 1-608
	63*	n° 609-1335
64*	1937	

Registres des métiers

6 U 1/65*	Répertoire alphabétique.	1936-1962
6 U 1/66*	Répertoire alphabétique des communes.	1936-1962
6 U 1/67*-68*	Registres analytiques.	1936-1947
67*	1936-1937 [n° 1-2006]	
68*	1937-1947 [n° 2007-4201]	

Inscriptions des causes

6 U 1/69*	Rôle général.	1935-1940
-----------	---------------	-----------

Actes de sociétés

6 U 1/70-149	Création, modification, fusion et dissolution de sociétés : copies d'actes notariés.	1866-1936
70	Sociétés immobilières (1884-1935). Immeuble rue de la Préfecture n°17 et 19, Épinal (1884, 1895); société immobilière des entrepreneurs du département des Vosges, Épinal (1907, 1923); Tempérance de l'Étoile, Épinal (1907-1921); société immobilière du Nord-Est, siège social à Paris (1911, 1927); S.A. immobilière des Vosges, Épinal (1918); société immobilière de Tunisie, Épinal (1921-1935); S.A. de la maison du Peuple des Vosges, Épinal (1922, 1924); C ^{ie} forestière et immobilière, Épinal (1924); Fréchin et R. Arnould, Épinal (1925); C ^{ie} française de participation, siège social à Nancy (1931-1934).	
71	Cités ouvrières (1881-1927). Société civile des cités ouvrières d'Épinal (1881-1904); société des habitations ouvrières d'Épinal (1889-1927).	
72	Sociétés foncières (1874-1935). Auguste Ancet et C ^{ie} , La Verrerie-de-Portieux (1874); Marcot et Montagne, Girecourt-sur-Durbion (1876); Cadet et C ^{ie} (société d'exploitation forestière), Xertigny (1920, 1924); Huguenin et Labbe, Épinal (1921); Caspar et Rognon, Rambervillers (1926, 1935).	
73-83	Établissements bancaires (1867-1936).	
73	Galtier fils et C ^{ie} (1867); Lesnès et C ^{ie} , caisse d'escompte des Vosges (1869); Lévy Bing et C ^{ie} (1869-1875); Simon Remy, comptoir d'escompte d'Épinal (1871, 1873); Auguste Flot et C ^{ie} , comptoir commercial de Remiremont (1872, 1880); Évrard et C ^{ie} , comptoir d'escompte de Mirecourt (1873-1922); banque de Mulhouse	

- (1877-1928) ; Gustave Lung et C^{ie} (1881, 1891) ;
comptoir financier et industriel de Paris (1881-
1882) ; banque centrale de Paris et des
départements (1883) ; Charles Martel et C^{ie}
(1884) ; Henry et C^{ie}, comptoir d'escompte de
Remiremont (1885) ; Édouard Parisot et C^{ie}
(1894-1904) ; Alix Clouqueur et C^{ie} (1894, 1904) ;
caisse agricole d'Épinal (1895-1898).
- 74-75 Crédit lyonnais (1872-1935).
74 1872
75 1900-1935
- 76-77 Société générale (1899-1929).
76 1899-1906
77 1909-1929
- 78 Comptoir national d'escompte de Paris (1900-
1936).
- 79-80 Société nancéienne de crédit industriel et de dépôt
(1905-1934).
79 1905-1912
80 1915-1934
- 81 Banque nationale de crédit (1913-1932).
- 82 Société générale de crédit industriel et commercial
(1919) ; A. Masquelier fils (1921) ; banque de
Rozières Basiege et C^{ie} (1926-1932) ; banque
d'Alsace et de Lorraine (1927-1931) ; crédit
commercial de France (1928-1935) ; Société
alsacienne de crédit industriel et commercial
(1930) ; banque de Strasbourg (anciennement Ch.
Stæhling ; L. Valentin et C^{ie}) (1931-1934).
- 83 Crédit industriel d'Alsace et de Lorraine (1931) ;
banque nationale pour le commerce et l'industrie
(1932).
- 84 Caisses rurales et ouvrières de crédit (1894-1928).
Caisse rurale de Domèvre-sur-Durbion (1894, 1897) ;
caisse rurale de Domèvre-sur-Avière (1896-1897) ;
caisse rurale d'Hadol (1907) ; caisse rurale et ouvrière de
Thaon-les-Vosges (1907) ; caisse rurale d'Arches
(1907) ; caisse rurale de Bruyères (1908) ; caisse rurale
de Damas-aux-Bois (1928).
- 85 Sociétés de presse (1874-1922).
Le Vosgien, Épinal (1874, 1884) ; Mémorial des Vosges,
Épinal (1876-1919) ; le Républicain des Vosges, Épinal
(1892-1895) ; Le Réveil des Vosges, Épinal (1900-
1901) ; Les Vosges républicaines, Épinal (1905, 1908) ;
société du Petit Financier de l'Est, Épinal (1911) ; Le
Télégramme des Vosges, Épinal (1922).
- 86-87 Coopératives professionnelles⁴ (1883-1935).
86 Union des ouvriers d'Éloyes (1883-1886) ; Société

⁴ Coopératives agricoles, ouvrières de consommation, de production, de constructions à bon marché, blanchissage et entretien de matériel de couchage des militaires, imprimeries.

La fraternelle du Char-d'Argent, Épinal (1888-1929) ; Société spinalienne de consommation (1890-1894) ; société coopérative imprimerie vosgienne, Épinal (1895, 1921) ; Union ouvrière des Grands Sables, Épinal (1898-1935) ; la Fraternelle de Lépanges (1899-1932) ; la Fraternelle de Châtel-Nomexy (1903) ; Union ouvrière de Thaon (1903, 1909) ; société ouvrière L'Avenir, Saint-Laurent (1904) ; la Ruche spinalienne (1906) ; l'Union de Rambervillers (1906-1907) ; société coopérative agricole linière du département des Vosges, Épinal (1907) ; coopérative des anciens ouvriers et agents de la C^{ie} des lits militaires, Gérardmer (1907) ; coopérative des lits militaires de Lunéville, Manonviller, Baccarat et Rambervillers (1907, 1910) ; féculerie coopérative de Ménil-sur-Belvitte (1908) ; association agricole de Rambervillers (1908) ; féculerie coopérative Goro, Doncières ; (1908-1919) ; le Coin du feu vosgien (1908-1933) ; société de consommation d'Arches (1909) ; Aux producteurs et consommateurs réunis, Saint-Laurent (1909).

- 87 L'Union fraternelle de Chaumousey et des communes voisines (1911-1929) ; la Prévoyance, Dogneville (1912-1924) ; Union alsacienne, Épinal (1913) ; Union ouvrière des usines de Blanchifontaine (1913) ; coopérative de l'Union, Épinal (1913-1922) ; la Semeuse, imprimerie coopérative régionale, Épinal (1914) ; société nancéienne d'alimentation (1917) ; coopérative du parc automobile des Régions libérées de Rambervillers (1919) ; coopérative de consommation du personnel des ateliers de construction de Dinozé (1919) ; coopérative imprimerie vosgienne, Épinal (1919) ; coopérative ouvrière et agricole d'alimentation de Jeanménil (1919-1934) ; coopérative du tissage de Bois-l'Abbé, Uxegney (1919) ; coopérative militaire de l'ex-2^e région, Épinal (1919 ; 1927) ; la Fraternelle de Moriville (1920) ; la Gerbe, Charmois-l'Orgueilleux (1920) ; Union des coopérateurs d'Amerey (1920) ; coopérative bruyéroise de consommation (1920, 1923) ; l'Économie de Frizon (1921-1930) ; coopérative de Cheniménil (1922) ; coopérative ouvrière et agricole d'alimentation de Brû (1925) ; écoles de Trémonzey (1925) ; coopérative fromagère de Charmois-l'Orgueilleux (1926, 1930) ; association coopérative des entrepreneurs des Vosges, Épinal (1926) ; coopérative à capital variable d'habitations à bon marché d'Épinal le Foyer vosgien (1927) ; féculerie coopérative de Brû et Saint-Benoît (1928) ; coopérative ouvrière et agricole d'alimentation d'Housseras (1931) ; société de consommation des usines de Sémouse ; Blanc-Murger ; Forge-Neuve (1932) ; société de consommation des employés de la C^{ie} de l'Est, Épinal (1932).

88-90

Commerces (1869-1936).

- 88 Thiébaud, marchands de bois, Épinal (1869) ;
 Bonneau et Chamagne, étoffes et tissus divers,
 Bruyères (1870) ; Rouff frères, rouennerie,
 draperies et nouveautés, Épinal (1870) ;
 Veuve Lièvre-Picard et fils, commerce de toiles des
 Vosges, Épinal (1871) ; Simon Schwab fils,
 draps, lainages et nouveautés, Épinal (1872) ;
 Salomon Cahen fils, nouveautés, Épinal (1873,
 1891) ; G. Rich et C^{ie}, épicerie, spiritueux,
 mercerie, Thaon-les-Vosges (1873) ;
 Taule Pierre et C^{ie}, commerce de fers et
 d'étoffes, Docelles (1873) ; Gérardgeorge
 et Husson, fers, fontes, aciers et houilles,
 Épinal (1874) ; T. et P. Weil, mercerie et
 bonneterie, jouets et articles de Paris,
 Épinal (1874) ; S. Lang, Lévy et C^{ie},
 mercerie, lingerie, rubanerie, Rambervillers
 (1879-1889) ; L. Weill et fils (1879),
 M.M. Weill frères (1880), frères Weill,
 calicots (1896), Épinal (1879-1896) ;
 Dreyfus, rouennerie, draperie, nouveautés,
 calicots, soieries et confection, Épinal
 (1880) ; Rueff frères, rouennerie, draperie,
 nouveautés et confection, Épinal (1880,
 1911) ; Moïse Schwab et fils, rouennerie,
 draperie, toiles et nouveautés, Épinal
 (1880) ; Sère frères, rouennerie, bonneterie
 et mercerie, Épinal (1880) ; Madon et
 Noirtin, épicerie et droguerie, Épinal
 (1881) ; C. et A. Müller, blanc, lingerie,
 rouennerie et tous autres articles similaires,
 Épinal (1881) ; Desplaces, Tissandier et
 C^{ie}, Thaon-les-Vosges (1882) ; Picard frères,
 tissus, Bains-les-Bains (1883) ; C. Lejeune
 et J. Jacques, Épinal, vins en gros (1890,
 1893) ; Patoux et Paul Barthon, eau de vie,
 liqueur, vins en gros, boulangerie, épicerie
 et graineterie, Chaumousey (1890, 1895) ;
 Rousselot aîné et Chalin, bonneterie,
 Rambervillers (1890) ; Audinot frères,
 fers, Épinal (1891) ; Mmes Saladin et
 Pierrot, *Bureau de broderie*, Épinal (1891) ;
 Clerc et Sigris, épicerie, Épinal (1892-1893) ;
 Durand et C^{ie}, vins et eaux de vie, Ménil-
 Rambervillers (1892) ; Sigris et Démonet,
 épicerie, Épinal (1893) ; Juillard et Wolff
 (1893-1894), Juillard et Babel (1894, 1898),
 vins et spiritueux, Champ-le-Duc (1893-1898) ;
 Joseph Pierre et fils, commerce de vins,
 Épinal (1896, 1899) ; Fremiot et C^{ie},
 champagne et autre, Épinal, siège principal à
 Alger (1897) ; J. Wahl et fils, chiffons,
 peaux, métaux, Épinal (1897) ; Pompes
 funèbres générales, services funèbres et
 articles funéraires (1898-1934).
- 89 Villemin et Schamber, vins et spiritueux,
 Épinal (1898-1899) ; Brajon et Chadirac,
 quincaillerie, Xertigny (1899) ; S. M. et L.
 Weil, vente par abonnement et au comptant
 de toutes marchandises, Épinal (1899-1901) ;
 D. Moranduzzo et A. Mougin, vente, échange
 et location de machines à coudre,
 automobiles, bicyclettes et accessoires,
 Épinal (1900, 1910) ; Reynès et Canelas,
 fruits, vins et produits

d'Espagne, Épinal (1900) ; Benny et Jules Weill, chaussures, mercerie et bonneterie en gros, Épinal (1900, 1909) ; Garcelon fils et Besson frères, fontes et articles de ménage, Épinal (1901, 1917) ; Marcel et Paul Rueff, Épinal, fers, quincaillerie et houilles (1901, 1904) ; Spérisser et Febvay, vins et spiritueux, Thaon-les-Vosges (1901, 1911) ; Moïse Ulmann fils et C^{ie}, chiffons et métaux, Épinal (1902) ; Lazare Weil et Jules Weil, Épinal (1902) ; Bouvard et C^{ie}, vins et spiritueux en gros, Épinal (1903-1904) ; Delon-Laporte, Épinal, bières et autres (1903, 1906) ; Marchand frères, entrepôt de bière, Uzemain (1903) ; Vinot et Ferry, alimentation, Épinal (1904) ; Bigio frères, nouveautés, Épinal (1905, 1910) ; Geïsmar frères, négociants en bétail, Bruyères (1905) ; veuve Lévy et Éberhard, chiffons et vieux métaux, Épinal (1905) ; Bizé et Poignon, vins et spiritueux en gros, Épinal (1906, 1908) ; Philippe Itzikovitz et Wahl, chiffons, Bruyères (1906-1907) ; J. Riser et Gebach, Épinal, huiles et graisses industrielles (1906, 1919) ; la C^{ie} Singer, machines à coudre, Épinal (1907, 1935) ; Berry et Petit, commerce du bois, Rambervillers (1907, 1909) ; Lucien Dreyfus et C^{ie}, commerce de chaussures, Épinal (1907-1919) ; Charles Foinant et fils, commerce de bois et tous matériaux de construction, Épinal (1909, 1918) ; établissements Debray, torréfaction et vente de café et produits alimentaires, Épinal (1909-1934) ; Édouard Netter et fils, négociant en bétail, Épinal (1910) ; Comercia (ancienne maison Goguel), vente et location de meubles et machines de bureau de tous appareils nouveaux automatiques, Épinal (1911, 1913) ; Grosse et Jacques, épicerie en gros, Épinal (1911) ; Heuraux fils et Cauvé, vins et spiritueux en gros, Épinal (1911, 1921) ; veuve J. Wahl et fils successeurs, chiffons, peaux et métaux, Épinal (1911) ; Moïse Ulmann fils et C^{ie}, chiffons et métaux, Épinal (1912) ; société des bains et bains douches populaires à bon marché de Rambervillers (1912) ; Gruy et Barbier, vins et spiritueux en gros, Épinal (1913) ; Garnier et C^{ie}, débit de boissons (1914) ; Besson frères, fontes, meubles, Épinal (1917) ; Baffrey et C^{ie}, vins en gros et spiritueux, Épinal (1919) ; G. Colin et C. Vallet, matériaux de constructions en tous genres, Épinal (1919).

- 90 Café boulanger ou bal boulanger, cafetier restaurateur, entreprise de bal, Épinal (1920) ; Willems et Layer, exploitation d'un skating, de la brasserie des sports, location de locaux sociaux comme salle des fêtes, de réunion ou de banquet, Épinal (1920) ; veuve David et fils, huiles et graisses industrielles, Épinal (1921) ; Roth et Jeanpierre, location de voitures, Épinal (1921, 1924) ; Ach et Leyval, confection en tout genre, Épinal (1922, 1929) ; A. Becker et A. Boccard, produits alimentaires, Épinal (1922-1923) ; A. Éberhard et P. Wahl (1922, 1924), établissements A. Éberhard et P. Wahl, chiffons en gros,

ferraille, peaux, Épinal (1924, 1928) ; Faintrenie frères et Filiol ameublement, articles de literie, fontes, articles de chauffage et ferblanterie, Thaon-les-Vosges (1922, 1931) ; Mompha, Mangin et C^{ie}, vins et spiritueux, Bruyères (1922) ; Au planteur de Caïffa, exploitation dans tous pays de tous commerces et industries (1922) ; grande quincaillerie générale Andrez-Brajon, Épinal (1922-1932) ; Schenk et C^{ie}, commerce de vins en gros, siège social, Sète (Hérault) (1922) ; Voltz et Bouvier, ameublement, Arches (1922, 1930) ; Hérique frères À la bonne laitière, produits laitiers, primeurs, Épinal (1923, 1926) ; Muller et C^{ie}, vins et liqueurs, Épinal (1923-1930) ; magasins généraux d'Épinal (1924) ; Marin et Bisval, vins en gros, Épinal (1924, 1928) ; Grandemange, Broquet et C^{ie}, ameublement, Arches (1925, 1927) ; Jaudoin et Thouvenot, vins et spiritueux, Fontenoy-le-Château (1925, 1927) ; Steichen et Lorphelin, brasserie, cinéma, Épinal (1925) ; A. Fréchin et R. Arnould, Épinal (1926) ; Peiffert et C^{ie}, toiles, linge de table, Épinal (1926-1934) ; société vinicole de l'Est et du Nord (SVIENO), vins en gros, Épinal (1927-1929) ; Café du beau désir, café-restaurant, Chantraine (1928) ; Marchal et Villemin, vins et spiritueux, Gruy-les-Surance (1928, 1934) ; Union de la boucherie d'Épinal et de la région, cuirs, peaux, suif, abats... (1928) ; Weingaertner et C^{ie} à Chantraine, café-restaurant (1928, 1934) ; Grande taverne, café, brasserie, restaurant, Épinal (1929) ; maison Vischel, achat, vente, échange de tous objets mobiliers neufs et d'occasion, tapis, tentures..., Épinal (1929) ; établissements Paul Gentilhomme et C^{ie}, T. S. F., disques, machines parlantes..., Épinal (1931) ; grand bar franco-espagnol (1931, 1936) ; Halle aux vins d'Épinal (1931-1932) ; Monnot et C^{ie}, primeurs et produits laitiers, Épinal (1933, 1935) ; Pour vous Madame, bonneterie, lingerie, corsets, fourrures, Épinal (1935).

91-92 Courtiers en marchandises⁵ (1871-1936).

- 91 Blasson et Thomann, tissus de coton, Épinal (1871) ; Kiener fils et Geistodt, cotons bruts ou transformés, Épinal (1871-1874) ; Charles Lément-Idoux, commissionnaires en bois, Épinal (1872) ; Coulern Chatel, tissus de cotons écrus et blancs, laine, filés, Épinal (1874, 1891) ; David et Troullier, (1876), David-Troullier et Adhémar (1884-1887), fils et tissus de coton blanc ou de couleur, Épinal ; Mangin, Bresson et Creusot, commissionnaires en vins, liqueurs, vinaigres, alcools et autres produits similaires, Épinal (1878) ; Association industrielle de l'Est, Épinal (1883-1885) ; Bloch frères, huiles et fournitures diverses pour l'industrie, Épinal (1885) ; P. Héberlé et Robé, féculés, cotons filés et déchets de cotons (1885) ; Roy frères, filés et tissus de coton, siège social à Paris (1885) ; Moïse Bloch et

⁵ Cotons brut, filés, déchets, tissus, produits métallurgiques, outillage et fournitures industrielles, huiles industrielles, produits alimentaires, vins, toutes opérations commerciales, industrielles, financières, mobilières et immobilières.

fils, déchets de cotons et huiles industrielles, Épinal (1890-1910) ; Association industrielle de l'Est, (1892-1928) ; Marbach frères, féculs, Épinal (1892) ; société vosgienne agricole de l'Oued-Bir, opérations commerciales, industrielles, immobilières, en Algérie, Tunisie et autres colonies, Épinal (1892) ; Juillard et Mégnin, cotons, Épinal (1893-1910) ; C. et A. Bloch, déchets de cotons, filés de second choix, Épinal (1894) ; David, Troullier et Adhémar (1895), David et Maigret (1907), David Adhémar et Maigret (1896-1911) puis David Maigret et Donon (1912), fils et tissus, Épinal (1895-1912) ; C.-P. Vitu et C^{ie}, vente et achat par commission de bois de tous pays, Épinal (1895-1896) ; Albert Homeyer et Adolphe Ganier, féculs, Épinal (1896, 1899) ; Weber et Chevalier, courtier en coton, Épinal (1901, 1916) ; Prud'homme-Guyot et C^{ie}, comptoir de vente des manufactures de Plainfaing, vente de la production de tous les tissus de la maison N. Géliot et fils en dehors des fabriques d'impression d'Épinal, de Rouen et des doubluriers de Villefranche, Lyon et Thizy, ainsi que la maison Vincent Ponnier et C^{ie}, Épinal (1902, 1908) ; Brylinski et Brunswick, cotons bruts et filés, Épinal (1903-1908) ; G. Rollet et J. Boulangé, commissionnaires en féculs, Épinal (1903, 1908) ; comptoir des filés Jumel de l'Est, Épinal (1905-1910) ; Rognant et Linck, représentation de maison de commerce et d'industrie, l'achat et la vente à la commission, l'exploitation de portefeuilles d'assurance, Épinal (1905, 1907) ; A. Delange et Leclerc, cotons, Épinal (1907) ; Géliot, Dumas et C^{ie}, (1907-1908), Dumas et C^{ie}, fils, tissus, Épinal (1908-1911) ; Géliot et Ackermann, cotons bruts, filés, cuirs, produits chimiques, machines et tous articles ayant trait à l'industrie, Épinal (1908-1909) ; Prud'homme-Guyot et C^{ie}, Épinal (1909) ; Max Prud'homme et C^{ie}, puis comptoir cotonnier vosgien, Max Prudhomme et C^{ie}, Épinal (1919-1923) ; comptoirs des textiles artificiels (1911-1927).

- 92 Société d'encouragement au développement de la culture du lin dans les Vosges, achat et vente de lins en paille, filasse, étoupes, graines, Épinal (1912, 1922) ; Coulombe et Sevin, machines et outillages et toutes marchandises, Épinal (1914) ; groupement charbonnier vosgien, Épinal (1916-1917) ; Weber frères et C^{ie}, cotons bruts, filés et toutes matières nécessaires à l'industrie textile, Épinal (1916-1926) ; Comptoir agricole d'exportation Wagner et C^{ie}, exploitation d'une maison de commission, représentation, importation et exportation de tous articles, Bruyères (1919-1921) ; Comptoir de l'industrie cotonnière, siège social à Paris (1917) ; anciens établissements Joseph Pépin, achat et vente de vins, fruits, huiles, tous produits agricoles, Épinal (1919) ; A. Chaput et fils, courtage de tous produits chimiques, marchandises et matières

premières pour l'industrie, Épinal (1919) ; comptoir général d'exportation de l'Est, filés et tissus de toute nature, Épinal (1919, 1922) ; Muller et Charpentier, représentation et vente de toutes matières textiles, Épinal (1919, 1921) ; Vourion et Mutel, coton et ses dérivés, Épinal (1919) ; Antoine et Lacroix, représentation et vente de produits relatifs à l'alimentation, Épinal (1920) ; Chatel et Garnier, cotons, filés, tissus, Épinal (1920-1923) ; comptoir industriel et commercial de l'Est, Épinal (1920, 1924) ; Reichlin et Gauthier, puis Reichlin Gauthier et C^{ie}, tissus et fils, Épinal (1920-1921) ; Jean Kiener et C^{ie}, cotons, filés, tissus, Épinal (1921, 1923) ; C^{ie} industrielle et commerciale du coton, Épinal (1922) ; Gonant et C^{ie} société vosgienne de tissages, achat et vente de tous tissus, Épinal (1922-1927) ; Hollecker et Krass, cotons, filés, tissus, Épinal (1922, 1924) ; Peureux et Noeninger, courtage et commission des produits textiles ou autres produits et machines s'y rattachant, cotons bruts ou fabriqués, Épinal (1922) ; Chatel-Megnin et J. Kiener, cotons, filés, tissus, Épinal (1923, 1927) ; Villaume et Ferry (1923-1931), Ferry et C^{ie} (anciennement Villaume et Ferry), courtage des vins, liqueurs et spiritueux, Rambervillers (1932, 1936) ; comptoir général cotonnier, Épinal (1924) ; Olivier Dorget et Léon Poirot, cotons, filés, tissus en tous genres et dérivés, Épinal (1924) ; Weyler et C^{ie}, produits métallurgiques, outillage et fournitures industrielles, Épinal (1924, 1929) ; Charnay et Bresson, produits alimentaires et huiles industriels, Épinal (1925) ; Hummel et Guillon, cotons, filés, tissus en tous genres et dérivés, Remiremont (1925) ; Union économique d'Épinal et extension, vente par abonnement au moyen de bons délivrés aux acheteurs de toute opération commerciale et financière (1926-1927) ; Albert Chevalier et Le Grand, cotons bruts, filés, déchets de coton, tissus..., Épinal (1927, 1930) ; Chenal et C^{ie} comptoir métallurgique des Vosges, Épinal (1927, 1930) ; comptoir de broserie et balais, Épinal (1927-1928) ; Michel Leneutre et C^{ie}, filés, déchets de coton, tissus, Épinal (1927) ; société vosgienne de matières premières pour la papeterie et l'effilochage, chiffons destinés aux papeteries (1927) ; Georges Moulin et C^{ie}, toutes opérations commerciales, industrielles, financières, mobilières et immobilières, Épinal (1928) ; union vinicole de l'Est (Univin), Épinal (1928-1929) ; Pertuis et C^{ie}, Épinal (1929) ; Les textiles industriels, tissus écrus et finis, Épinal (1931-1933) ; C. Bernheim et fils, Épinal (1935).

- 93-94 Blanchisserie et teinturerie industrielles (1873-1935).
- 93 Blanchisserie et teinturerie de Thaon (1873-1927).
- 94 Blanchisserie et teinturerie de Thaon (1928-1934); Imbault frères et C^{ie}, exploitation d'usines d'éclairage et de blanchissage mécanique de linge, Épinal (1897) ; blanchisserie moderne Manscourt

- et Ulrich, Épinal (1910) ; Jacquemin et Pigenel, siège social à Saint-Max (Meurthe-et-Moselle) (1921) ; teinturerie réunies, anciens établissements Jacquemin-Hovass et Lagarde (1922-1929), blanchisseries et teinturerie réunies, siège social à Saint-Max (Meurthe-et-Moselle) (1930-1935).
- 95 Brosserie (1931).
Établissements Thérés et Desjardin-Verdun, Rambervillers.
- 96 Entreprises de fournitures industrielles (1908-1931).
Société française des matières filtrantes Trusson et Cie, Rambervillers (1908, 1931) ; Cie de l'Oildag Acheson de France (1911, 1913).
- 97 Entreprise de transformation des déchets en combustibles (1907-1910).
S.A. des nouveaux agglomérés combustibles, Épinal.
- 98 Établissements hôteliers (1870-1930).
Hôtel de la poste, Épinal (1870) ; S.A. de l'hôtel des Sources minérales de Bussang (1884) ; S.A. du Grand Hôtel et du Palais de la bière, exploitation de l'hôtel-brasserie et restaurant *hôtel de Paris*, Épinal (1929, 1930).
- 99 Fabriques de chapeaux (1891-1903).
Établissements Kampmann et Cie, chapeaux de paille, Épinal (1891, 1903) ; Najean et Hoh, Épinal (1892-1893) ; Génin et Bédel, chapeaux de feutre et de soie, Épinal (1900, 1902).
- 100 Fabriques de meules (1920-1932).
Bernard Regnault et Cie (1920-1928), Bernard Regnault-Janniaud et Cie (1931-1932), fabrication de meules à aiguiser et exploitation forestière, Le Clerjus (1920-1931) ; Gury et Cie, Le Clerjus (1932).
- 101 Fabriques de savons (1883-1897).
Dreyfus et Pfund, Remiremont (1883) ; Savonnerie de l'Est, Nomexy (1897).
- 102 Fabrique de vannerie (1921-1935).
Paris père et fils (1921-1922) ; fabrique de vannerie Paris et Claude (1928-1929), fabrique de vannerie Paris et Cie (1935), Thaon-les-Vosges (1921-1935).
- 103 Facture d'orgues (1879-1908).
Jacquot-Jeanpierre et Cie, Rambervillers (1879, 1895) ; Didier et Cie, Épinal (1889-1890) ; H. Didier et Cie, Épinal (1903, 1908).
- 104 Imagerie populaire (1868-1920).
Pinot et Sagaire, Épinal (1868) ; Pellerin et Cie, Épinal (1888-1920).
- 105 Imprimeries (1872-1933).
Busy frères, Épinal (1872) ; Klein et Cie (1895-1907), Paul Kahn-Klein et Cie imprimeries Klein (1909-1916), Épinal (1895-1916) ; J. et C. Reichart frères, Épinal (1905-1906) ; Ragué et Poussy, Épinal (1907-1908) ; imprimerie de l'Union républicaine, imprimerie et publication d'un journal politique républicain, Épinal (1913) ; société de l'imprimerie de Thaon (1919-1933) ; l'Action socialiste, S.A. de l'imprimerie vosgienne,

- Épinal (1924, 1927); imprimerie express de Rambervillers Remy et Vernet (1924, 1928).
- 106 Industries agro-alimentaires⁶ (1837-1934).
 Meïsser et Golbain, exploitation d'un moulin et d'une huilerie, Hardémont, (com. La Chapelle-aux-Bois) (1867); Thomas et Crétin, exploitation d'un moulin et d'une huilerie, Charmois-l'Orgueilleux (1869); de Conigliano et Cie (1870), Maigne et Cie (1871); Cousin, Louis et Cie (1871), Cousin, Louis, Raclot et Cie (1872-1873), exploitation d'un moulin, d'une huilerie et des immeubles et mobiliers industriels, Arches (1871-1873); Dumont et Clément (1870), Clément et Moulin (1875-1876), brasserie, Grandvillers (1870-1876); Jules Friesenhauser et Vuillemin, meunerie et féculerie, Bouzey, (com. Chaumousey) (1872-1873); Schupp et Humbert, sirops, glucose et autres produits dérivés de la fécule, Épinal (1873); L. Gérard et Arnould, distillerie vosgienne, Épinal (1878); Mathieu et Perrin, huilerie, Épinal (1880); Gérard frères, distillerie de l'Est, Épinal (1883-1884); Dufour et Figarol, féculerie, Épinal (1886, 1890); J. Chollet et Cie, distillerie, Uriménil (1887); Oswald et Couchoux, fabrication de la choucroute, Saint-Laurent⁷ (1893-1894); G. Marchand et E. Boyer, distillerie vosgienne, Épinal (1896, 1898), féculerie de Fraispertuis (1896); Paris et Barthélémy, féculerie, Brû (1897, 1914); J. Lobstein et fils, brasserie, malterie, Ville-sur-Illon (1908); Dubois et Gillet, féculerie, Laveline-du-Houx (1910); féculerie de Contramoulin, Saint-Léonard (1910); S. A. des féculeries réunies, Thaon-les-Vosges (1913); E. Mansotte et Cie, distillerie, Épinal (1913-1914); Glucoserie d'Épinal (1919); Berthe et Cie, fabrication de pâtes alimentaires, Épinal (1922-1923); Maffre et Fizaine, brasserie de Champigneulle, Thaon-les-Vosges (1922-1923); Claudel frères, féculerie, Laveline-du-Houx (1923); Louis, Lecoube, cultures maraichères, Chatel-sur-Moselle (1923); M. et J. Dufour (1926), Maurice Dufour et Cie (1933), féculeries, Aydoilles et Deyvillers; société des grandes brasseries et malteries de Charmes (1928); distillerie spinalienne G. Rozé et Cie (1927, 1929); glacière des Vosges, Épinal (1934).
- 107 Industrie automobile (1895).
 Marchand carrossier, fabrication et commerce de voitures de luxe, Épinal.
- 108 Industries chimiques (1874-1930).
 E. Paquet et Kaltenbachere, produits chimiques dérivés de la fécule, Épinal (1874); Joseph André père et fils, fabricants de chaux, Nomexy (1920); société des chaux et ciments des Vosges (anciens établissements R. André fils), Nomexy (1925, 1930); chimie et métaux siège social à Nancy (1926-1929).
- 109 Industrie de la nacre (1874).
 Goetz et Cie, fabrique de boutons, Épinal
- 110 Industries du bois (1883-1934).
 Voinnesson et Cie, fabrication de pâte de bois désagrégé, Saint-Amé (1883); Gigoux frères,

⁶ Voir également 6 U 1/ 86-87 : féculeries coopératives.

⁷ Aujourd'hui commune d'Épinal.

- entrepreneurs en menuiserie, Rambervillers (1889) ; Desfougères et Demengeon, articles en bois tourné, Bruyères (1894, 1898) ; Louise Baraban, Puissancourt, Mangin et C^{ie}, boissellerie, semellerie, Nomexy (1897) ; Jules Mangin et C^{ie}, boissellerie, semellerie, sciage, Nomexy (1902-1920) ; Ciolino frères, boissellerie et articles de bureau, Amerey (com. Xertigny) (1906) ; Vauthier et Ferry, entreprise de sciage de bois de chauffage, Épinal (1906, 1911) ; Lhuillier et Tonnerrieux, entrepreneurs en menuiserie, Uxegney (1909) ; André et Husson, scierie et saboterie, Nomexy (1910-1911) ; Cescau et Ballossier, entrepreneurs en menuiserie, Rambervillers (1919-1920) ; Germain Schilt et C^{ie}, scierie, saboterie, Rambervillers (1919-1920) ; Laurent frères, galoches, Châtel-sur-Moselle (1921) ; Durand-Thérillon, menuisiers ébénistes, Thaon-les-Vosges (1922) ; Guillaume et C^{ie} (Grande Scierie de la Vologne), Cheniménil (1924-1927) ; Muselet et Vangilve, menuisiers charpentiers, Épinal (1925, 1934) ; Taquet frères et Robache, scierie mécanique et travaux de charpente, menuiserie, siège social à Avesnes-lès-Aubert (Nord) (1927, 1932) ; entreprise Cupillard, Mougeot et Thouvenot, Bains-les-Bains (1928-1929) ; R. et A. Oréface, scierie et menuiserie, Bruyères (1928, 1932) ; saboterie de la Landre, sabots et galoches, La Landre (com. Bains-les-Bains) (1928, 1932) ; Fernand Voillemin et ses gendres, fabrique de meubles et menuiserie, Thaon-les-Vosges (1933).
- 111-112 Industries du gaz, du pétrole et du charbon (1880-1936).
- 111 C. J. Loewenguth dit Jeanneney et C^{ie}, Épinal (1880) ; société d'éclairage et de chauffage (1880) ; société des usines à gaz du Nord et de l'Est (1881-1936).
- 112 Comptoir des produits du pétrole (1920, 1922) ; l'Économique (1920-1935) ; Union charbonnière vosgienne (1928) ; Société standard française des pétroles (1936).
- 113 Industrie du verre (1931-1935).
C^{ie} des cristalleries de Baccarat.
- 114 Industries extractives (1891-1929).
Weber et C^{ie} (1891, 1893), S.A. des carrières de la vallée du Coney (1893, 1895), Bains-les-Bains (1891-1895) ; E. Grangé et C^{ie}, recherche des minerais de manganèse ou d'autres métaux, Épinal (1893-1894) ; société des granits et porphyres des Vosges (1899) ; Joseph Bihl et C^{ie}, carrière de sable, gravier, Golbey (1906, 1922) ; Odinet et Cuny (1924), Odinet et Martin (1926), Odinet-Martin et Lenoir (1929), carrières de pierre, Rambervillers (1924-1929).
- 115 Industries mécanique et métallurgique (1867-1935).
Forges et clouterie mécanique du Moulin au Bois, Falatieu et C^{ie}, Bains-les-Bains (1867) ; clouterie mécanique des Vosges, Ch. Lévy et C^{ie} (1872), clouteries mécaniques de la Pipée, Dechambois et C^{ie}, Fontenoy-le-Château (1874-1935) ; Paul Glaszmann et C^{ie}, atelier de tourneur, Laménil, (com. Arches) (1880, 1882) ; ateliers de construction de

Bitschwiller⁸ (1882) ; Fritz et Charles Bruhin, fonderie de fers et cuivres, Remiremont (1883) ; Royer et Joly, constructions mécaniques et fonderie, Épinal (1890, 1912) ; Singrün frères (1890), établissements Singrün (1901-1929), construction mécanique de chaudières à vapeur, turbines, grosse chaudronnerie et fonderie, Épinal puis Golbey (1890-1929) ; les fils de P. Clément, forges laminoirs, martinets, taillanderie, La Forge d'Uzemain, (com. Uzemain et Xertigny) (1898) ; T. Duchêne et C^{ie}, serrurerie et constructions mécaniques, Dinozé (1898) ; De Pruines et C^{ie}, forges, tréfileries, tôleries, ferblanterie, taillanderies situées à Plombières, Semouse (Xertigny), Forge-Neuve (Xertigny) et Blanc-Murger (Bellefontaine) (1899-1927) ; Duchêne, Oswald et C^{ie}, ateliers de serrurerie et de constructions métalliques, Dinozé (1900) ; Haller et Lhôte, ateliers de ferblanterie, tôlerie, plomberie et de constructions spécialisées pour filatures, Thaon-les-Vosges (1902-1903) ; fonderie de Golbey, Coupot et Laucher (1904-1905) ; Dieudonné frères et C^{ie}, fonderie, Golbey (1906-1922) ; Omnium industriel des matériaux de construction, siège social à Paris (1913) ; Lemuhot et C^{ie}, appareils de chauffage, ferblanterie et chaudronnerie, Gérardmer avec succursale, Épinal (1914) ; constructions industrielles de l'Est, ateliers de constructions mécaniques, Épinal (1916-1917) ; S. A. des constructions de Dinozé, constructions métalliques (1919, 1923) ; établissements métallurgiques et mécaniques d'Orthez (Pyrénées-Atlantiques), siège social à Paris (1919-1927) ; La Forge Neuve, Fesse et Laguerre (1919), Laguerre et Huguenel (1921), Laguerre et C^{ie} (1930, 1935), paniers métalliques, Rasey (com. Xertigny) (1919-1935) ; Maréchal et Gégonne, ateliers de fabrication d'appareils de chauffage, plus spécialement des cuisinières et fourneaux de restaurant, Bonvillet (1919-1920) ; Henri frères, constructions mécaniques, Brû (1920, 1923) ; Poirot frères, tréfileries, Bains-les-Bains (1920, 1928) ; Bossong et C^{ie}, boulonnerie et ferronnerie, Amerey (1926) ; établissements Sion-Denninger, pièces tournées ou décolletées, boulons, vis..., Épinal (1926) ; Stadelmann et C^{ie}, fabrication de poêles, tuyaux et toutes opérations, Épinal (1924, 1927) ; Omnium automobile des Vosges, industrie automobile, cycles, moteurs électriques ou à explosion, siège social à Nancy (1928-1929) ; société VOMA, C^{ie} métallurgique des Vosges, Saint-Dié (1931).

116 Industries papetières (1867-1935).

Geoffroy Retournard et C^{ie}, papeterie de Badlien, Rambervillers (1867, 1874) ; de Condé, P. Grenell et C^{ie}, papeterie, Laval-devant-Bruyères (1868) ; Iwan Koeklin et C^{ie}, pâtes à papier et alcools de bois, L'Île Saint-Martin (com. Thaon) (1868) ; Hirsch et Hirtz frères (1869), Hirsch frères (1885), fabrique de papiers peints, Épinal (1869, 1885) ; Morel, Bercioux et Masure (1871-1888), Masure et Perrigot (1889, 1895), papeteries d'Arches Perrigot-Masure et C^{ie}, (1922), papeteries d'Arches et Archettes (1871-1922) ; H. Mougeot et C^{ie}, pâtes de bois pour papier à Lépages (1872) ; Félix et

⁸ Acte passé devant maître Diemer, notaire à Épinal.

Charles Claudel, papeterie, Vraichamp (com. Docelles) (1875) ; H. et L. Boucher-Brocard, papeterie du Grand-Meix, Docelles (1882) ; Les fils de Salomon Levy et Pierrel, exploitation du brevet d'invention d'une machine à déchirer les restes de trame pour les transformer en pâte à papier, Fresse (1882) ; Menestrey, Fanet et Fombaron, manufacture de sacs et cornets, Bains-les-Bains (1890-1891) ; G. Boucher et C^{ie}, papeterie et râperie de bois, Docelles (1913, 1923) ; Canel et Lambert (1923), Kanenkratt et Lambert (1923), Cartonnerie de la Souau, Cheniménil (1923) ; société vosgienne de matières premières pour la papeterie et l'effilochage, achat, classage et vente des chiffons destinés à la fabrication du papier, Épinal (1924) ; C^{ie} franco-suisse de façonnage du papier, Laval-devant-Bruyères (1924), société d'exploitation de la cartonnerie d'Axat, Laval-devant-Bruyères (1928, 1930) ; société des cartonnages des Vosges, Épinal (1935).

117-120 Filatures et tissages (1837-1936).

- 117 Fabrique de Droguet de Ménonville, Landois, Morlot et C^{ie}, Rambervillers (1867-1868) ; Geistodt-Kiener et C^{ie}, exploitation de l'établissement industrielle de Vieux Charmont, arrondissement de Montbéliard (Doubs), et d'une maison de commerce à Épinal pour l'achat, la vente, la fabrication des fils et des tissus de coton (1875-1903) ; Christian Kiener et fils, tissage, Éloyes (1876, 1889) ; Pignet et C^{ie}, filature et tissage, Nomexy (1879-1881) ; Velin frères, exploitation des usines et manufactures de droguets de Rambervillers (1879, 1885) ; Boeringer, Zurcher et C^{ie} (1881-1897), Boeringer, Guth et C^{ie} (1897-1912), société d'impression des Vosges (anciens établissements Boeringer-Guth et C^{ie}) (1912), société d'impression des Vosges et de Normandie (1924, 1927), fabrique de toiles peintes, Épinal (1881-1927) ; Morel et Winkler, filature et tissage, Épinal (1882, 1886) ; J. B. Thomas, tissage, Ménaurupt, commune de Sapois (1882) ; Lièvre frères, tissage, Épinal (1883) ; Blaudez et Millerot, filature de coton, exploitation des propriétés foncières de toute nature, Raon-aux-Bois (1885) ; A. Bresson et C^{ie}, filature de coton, Monthureux-sur-Saône (1890, 1898).
- 118 A. et N. Kahn-Lang et C^{ie} (1890-1919), établissement Kahn-Lang et Manuel (1922-1932), filature et tissage, Épinal (1890-1932) ; tissage mécanique d'Arches (1893, 1904) ; L. Gautier et C^{ie}, tissage mécanique de coton, Nomexy (1894-1919) ; Ziegler et C^{ie}, tissage mécanique de coton, Golbey (1894-1898) ; Cuny et C^{ie}, filature de coton, Thaon-les-Vosges (1897, 1908) ; Les fils de J. Dorget, tissage mécanique de coton, La Longine (com. Harsault) (1898-1913) ; établissements Kulmann, tissage d'Arches (1899, 1922) ; Urbain et Lang, tissage, Belval (1899) ; Calame Béguin et C^{ie} (1902-1911), Paul Perrin et C^{ie} (1922, 1924), filature et tissage, Nomexy (1902-1924) ; Didier et Lambolez, tissage, Beauménil (1902-1909).

- 119 Manufacture de drap d'Épinal (1907-1911); établissements Paul Larue (1908-1934), société cotonnière de Senones (1936), filature de coton et tissage de coton, de laine et de la soie, Senones (1908-1936); Bloch et C^{ie}, tissage mécanique et commerce de déchets de coton, Épinal (1910-1920); Juillard et fils, tissage, Épinal (1910); société Emmanuel Mégnin et Marc Chatel, tissage mécanique de coton, Rupt-sur-Moselle (1910-1928); filature de coton de Rambervillers (1912-1920); établissements N. Géliot et fils à Plainfaing (1918); tissage de Bois l'Abbé, Uxegney (1918-1932); société textile vosgienne, Jacquet frères, Vialley et C^{ie}, tissage de coton, Épinal (1919-1932); Pierson et Delattre, filature, tissage et apprêts, Golbey (1920); tissage de Beauménil (1920); manufacture textile de Gérardmer (1921, 1927); tissage Michel Hartmann, Épinal (1921, 1933).
- 120 Société cotonnière de la Moselotte, tissage, Épinal (1922); établissements Raymond de Coninck, filature à Saint-Étienne, siège social à Épinal (1924-1933); S. A. des anciens établissements Ed. Chevalier, tissage de coton, Éloyes, siège social à Épinal (1924-1933); établissements Kampmann, Épinal (1924); tissage du Haut-du-Them, siège social à Épinal (1924-1936); filature de l'Avière, Thiéfosse (1925); tissage de Bruyères (1926, 1935); établissements Joseph Deiss, Ranspach-Wesserling (Haut-Rhin) (1927); filature de la Fecht, Épinal (1927); Paul Kampmann et C^{ie}, Épinal (1927); S. A. d'industrie cotonnière de Saint-Étienne-lès-Remiremont (1927-1928), société cotonnière H. Géliot, Saint-Étienne-lès-Remiremont (1927-1928); Mme Héraud et C^{ie}, Épinal (1928); filature de La Vologne (anciens établissements Paul Cuny, Molard et C^{ie}), siège social à Épinal (1928, 1931); société textile vosgienne coloniale, Épinal (1928); H. et F. Humbert et C^{ie}, tissage mécanique, Brù (1929, 1931); société vosgienne de tissage R. L. Gonant et C^{ie}, siège social à Épinal (1933); Charles Souvay fils et C^{ie}, Épinal (1921, 1933); filature de La Loge Blanche, Épinal (1935).
- 121 Entreprises de bonneterie, confection (1877-1936).
 Eury et Cotel (1877, 1878), A. Cotel (1880), A. Cotel et C^{ie} (1885), bonneterie, Épinal (1877-1885); Leybac fils et Loup, tailleurs, chemisiers, Épinal (1884); Garaud et Hutin, tailleurs, Épinal (1901, 1911); Félix Creusat et fils, tailleurs, Épinal (1903); Vaxelaire et Pignot, habillement pour hommes, Épinal (1904); Bourgau et Aumaître, tailleurs, Épinal (1907, 1911); G. et A. Dreyfus, lingerie, Épinal (1919, 1934); André et Marguerite Buhoff, bonneterie, Docelles (1920); Hutin et fils, tailleurs, Épinal (1920, 1922); P. Boffy, J. Joly et C^{ie}, lingerie, Épinal (1921-1926); bonneterie de l'Est, Docelles (1922); Vatrey et Macé, lingerie, Épinal (1922); bonneterie Francomtoise, Cheniménil (1924); R. et M. Calmes et Brodusch, confection pour dames, Épinal (1924); Blaise et Kreyenbiehl, confection,

- Bruyères (1925) ; Baby chic, confection dames et enfants, Épinal (1930-1931) ; Comptoir vosgien lingerie et trousseaux, Épinal (1934) ; Vosges confection, lingerie et chemiserie, Épinal (1936)
- 122 Entreprises de broderie (1882-1930).
Lecomte, Maillard et C^{ie}, Épinal (1882) ; les fils de L. Rouff (1882-1922), L. Rouff (1925), broderie, dentelle et lingerie, Plombières, puis Bains-les-Bains (1882-1925) ; Cordelier et Résal, Épinal (1891) ; Joseph Weill et Dreyfus (1891), Weill et Dreyfus (ancienne maison Joseph Weill et Dreyfus) (1896, 1901), broderie et lingerie, Épinal (1891-1901) ; P. Ganier et L. Grandidier, broderie, Bruyères (1893, 1896) ; Heymann et fils aîné, broderie et lingerie, Épinal (1893-1894) ; Grumbach fils et C^{ie}, broderie, Épinal (1909, 1919) ; Nonne Bigot, broderie, Bains-les-Bains (1910) ; veuve Alexandre et époux Lévy, broderie et lingerie, Épinal (1919-1920) ; manufacture vosgienne de blanc Dobel et Wismer, broderie et lingerie, Épinal (1920) ; Mlles Fremiot et Levêque, broderie et lingerie, Épinal (1920) ; société des broderies Thaonnaises (1924) ; Mme Héraud et C^{ie}, broderie et lingerie, Épinal (1928) ; Jean Thomas et C^{ie}, broderie, Fontenoy-le-Château (1929-1930).
- 123 Entreprises de dentelles (1900-1930).
Roos frères, Épinal (1900-1917) ; établissements Durupt, La Chapelle-aux-Bois (1928, 1930).
- 124 Sociétés de production d'électricité et de distribution d'eau (1901-1929).
S. A. d'électricité et de distribution d'eau, Thaon-les-Vosges (1901-1920) ; société d'application des méthodes modernes d'éclairage électrique, Châtillon-sur-Saône (1929).
- 125 Thermalisme (1885-1933).
S. A. de Bains-les-Bains (1885) ; établissement thermal de Bains-les-Bains (1904-1933) ; Source Saint-Colomban, Bains-les-Bains (1913-1914).
- 126 Transports (1868-1933).
Société des chemins de fer de Rambervillers, siège social à Charmes (1868, 1881) ; Denisot et Malgras, service de camionnage, Épinal (1872-1903) ; C^{ie} anonyme du chemin de fer de la Moselotte, Remiremont (1885) ; S. A. de navigation sur la Saône et les canaux de l'Est, transport de marchandises, siège social à Besançon (Doubs) (1894, 1902) ; J. Schmidt et C^{ie}, transport de liquides en wagons réservés, Épinal (1899-1911) ; Cascaret frères, service de camionnage, Épinal (1900) ; société des tramways électriques d'Épinal (1903-1920) ; société vosgienne des trains Renard, Épinal (1905, 1907) ; Chauville et Borel, Épinal (1912, 1923) ; messageries rapides de l'Est et d'Alsace-Lorraine H. et L. Portier, Épinal (1925, 1933).
- 127 Travaux publics et particuliers (1874-1936).
Weiss frères, Épinal (1874-1875) ; Weber et C^{ie}, Châtel-sur-Moselle (1880) ; Bourguignon et C^{ie} (1882), Dominique Bourguignon et C^{ie} (1883), Sinique et C^{ie} (1884), Épinal (1882-1884) ; Morin frères, Thiérouse (com. Uzemain) (1894) ; Marin Poissenot, Épinal (1896) ; Mauclair et C^{ie}, Épinal (1904, 1907) ;

- Thouvenin frères, Épinal (1904, 1909) ; Hiesler et Thouvenot, Épinal (1905, 1909) ; Volle, Loncol et C^{ie}, Bains-les-Bains (1907) ; Ehret et Brueder (1909, 1914), Ehret et Collot (1914-1929), Épinal (1909-1929) ; Barhélemy, Demange et Jeanvoine (1919-1920), Demange et Jeanvoine (1920), Épinal (1919-1920) ; Fayolle, Gimbel et Humm, Épinal (1920, 1925) ; A. Oréface et fils, Bruyères (1920-1923) ; Gibard-Humbert, Épinal (1921) ; Pierre Valsesia, Giroldi et C^{ie}, Thaon-les-Vosges (1922, 1924) ; société d'entreprise générale et de travaux publics de l'Est (ancienne entreprise Henri de Nedde), Épinal (1922-1933) ; entreprise Hiessler, Épinal (1924) ; Paltini et Vial à Épinal (1927) ; Collot-Panighini, Bruyères (1928) ; société d'entreprises pour travaux de fortifications, Épinal (1929-1932) ; entreprise Henri Jouannet, Thaon-les-Vosges (1933, 1936).
- 128 Tuileries, briqueteries, céramiques (1866-1927).
 Guérin et Mouchette, tuyaux en grès, Grandvillers (1866, 1872) ; Tissier et Jolibois, tuilerie, Deyvillers (1866) ; Guérin et C^{ie}, tuyaux en grès, Grandvillers (1869-1883) ; Kuntz frères, tuilerie mécanique à Aydoilles (1873) ; Wilms, tuyaux et cors en grès, Jeanménil (1876) ; Victor Petit, Dussourt et Poix, tuilerie mécanique, Rambervillers (1879, 1895) ; André et Noël, tuiles, Saint-Genest (1881) ; Demangeon aîné et Louis Weiss, briqueterie, Épinal (1881) ; Froment et C^{ie}, céramiques, Jeanménil (1881) ; Humbert et C^{ie}, tuilerie, Les Forges (1882, 1887) ; Valance et Heulluy, tuilerie, Beaulieu, (com. Épinal et Golbey) (1883, 1888) ; S. A. des produits céramiques de Jeanménil (1885) ; Bastien C^{ie}, tuyaux en grès et tuilerie, Grandvillers (1893-1913) ; S. A. des briques en laitier de Nomexy (1896-1902), S. A. des briqueteries de l'Est⁹ (1907, 1912) (1896, 1912), Omnium industriel de matériaux de construction (1911-1912), Nomexy (1896-1912) ; Depierre et Charton (les gendres d'Édouard Bastien), céramiques et matériaux de construction, Grandvillers (1913-1925) ; Grandadam Nicolas, matériaux de construction, Bruyères (1927).
- 129 Arpenteurs et géomètres (1920).
 Morel et Perrin, Épinal.
- 130 Aviation (1934).
 Est aviation, vente et réparation de tous avions, appareils aéronautiques ou mécaniques, Épinal.
- 131 Bijoutier, horloger (1894-1930).
 J. Moche et C^{ie} (1894-1903), A. C. Straus, Ettlinger et C^{ie} (maison J. Moche et C^{ie}) (1906), Ettlinger et C^{ie} (maison J. Moche et C^{ie}) (1910-1930), bijouterie, joaillerie, Rambervillers (1894-1930) ; Charles Feuvrier et C^{ie}, horlogerie, Épinal (1904-1905) ; Aux ouvriers horlogers réunis, P. Viant et Hubler, Épinal (1909-1927).
- 132 Boucher-charcutier (1929-1932).
 Michel et Balland, Xertigny (1929), boucherie Thomassin, Bruyères (1932).

⁹ Le 11 octobre 1911, la société a fusionné avec la société Omnium industriel de matériaux de construction ; le 16 janvier 1912, elle a été déclarée dissoute par délibération du conseil d'administration.

- 133 Boulanger (1904).
Corvisart frères, Épinal.
- 134 Charron, maréchal-ferrant (1906-1910).
François et Charbonnier, Le Char d'argent (com. Épinal).
- 135 Chauffagiste, installateur sanitaire (1924-1935).
Cézard et Quenot, Épinal (1924) ; société d'entreprise générale de chauffage central, César et Franoux, Épinal (1931-1932) ; la sanitaire spinalienne (1934-1935).
- 136 Électriciens (1923-1924).
Laurençon et Grunenwald, vente et installation de tous appareils électriques, Thaon-les-Vosges.
- 137 Ferblantier, plombier, zingueur (1895-1924).
Saint Amand-Berkrouber, Épinal (1895) ; Viant et Aubertin, Épinal (1914, 1924)
- 138 Fumistes (1919-1934).
Jospa et Stadelmann (1919, 1921), Stadelmann et C^{ie} (1928), fumisterie, ferblanterie, tôlerie, Épinal (1919-1928) ; Valli, Grosjean et C^{ie}, siège social à Nancy (1919) ; C. Laroche et Veuve Béjot, successeurs (ancienne maison Béjot), réparation et entretien des cheminées d'usines, pose et réparation des paratonnerres, pose des calorifuges, Arches (1928, 1934) ; établissements Bertrand, fumisterie, entreprise de chauffage et réparation de meubles, Épinal (1934).
- 139 Garagistes, carrossiers (automobiles et cycles) (1904-1936).
Deronne frères, carrossier, Épinal (1904-1905) ; Audinot et Haffner, garage, Épinal (1906, 1908) ; Ch. Chevalier et Ph. Wéber, réparation et vente, Épinal (1907, 1909) ; Arnold et Voirin, réparation et vente d'automobiles, cycles, machines à coudre, Épinal (1914-1915) ; Duroc et Dreyer, vente et réparation automobiles et cycles, Épinal (1919, 1923) ; L. Colnot et E. Armbruster, garage, Épinal (1921) ; Serrus et Harduin, vente et réparation automobiles et cycles, Épinal (1921) ; Éloy et Anotin, garage, Épinal (1922) ; Thiéry et Gauvin garage moderne, vente et réparation, Épinal (1922, 1924) ; Grandgérard et Baptiste, garage, Épinal (1924-1925) ; Toussaint et Spilmann, carrossier, Épinal (1930, 1935) ; cycles Serrus, Épinal (1931) ; Est automobile, Épinal (1933) ; Jessel frères et Kempf, carrossier et sellier, Épinal (1933-1934) ; Deloy et Parisot express garage, Deyvillers (1935) ; Remy et C^{ie} garage du Char d'Argent, Épinal (1935-1936).
- 140 Graveurs sur étoffes et métaux (1905-1930).
Ryder frères, graveur pour impression sur étoffes, Épinal (1905, 1928) ; Marquet et C^{ie}, graveur sur métaux, Épinal (1928, 1930).
- 141 Maçons (1908-1924).
Richard et C^{ie} association ouvrière du bâtiment, maçonnerie, charpente, menuiserie et plâtrerie, Épinal (1908) ; Cornu et Munsch, maçons, Thaon-les-Vosges (1922, 1924) ; Jacquot frères, maçons, Thaon-les-Vosges (1923).

- 142 Marbriers (1928).
Armand et C^{ie}, marbrerie, construction d'appareils de chauffage, cuisines à vapeur, Épinal (1928) ; marbrerie Étienne Leroy et C^{ie}, monuments funéraires et tous travaux de marbrerie, Épinal (1928).
- 143 Peintures, papiers peints, plâtrerie, ciment, mosaïque (1883-1932).
Coquand et Beautemps, plâtriers, Épinal (1883-1884) ; Della Torre et Rodofi, travaux de plâtre, ciment, mosaïques et autres, Épinal (1888) ; Cultin et Cardon, peintures, décorations et vitrerie, Épinal (1899, 1901) ; V. Ch. Demarchi frères (1920, 1923), Charles Demarchi et Jean Gugliermina, plâtrerie et peinture et papiers peints (1925), Arches (1920-1925) ; Leroux, Vaivre et Tiéléguine, peinture, vitrerie, Thaon-les-Vosges (1924, 1930) ; Brunier frères, peinture, Rambervillers (1928, 1932) ; Pierson et Perrin, plâtrerie, ciment et mosaïque, Épinal (1930) ; Froment et Malinverno, peinture, décoration, vitrerie et papiers peints, Épinal (1931-1932).
- 144 Photographes (1906).
Jové et C^{ie}, Épinal.
- 145 Serruriers (1880-1925).
Sellet et Parisot, Épinal (1880) ; Mathiot et Dispot, serrurerie et fonderie, Épinal (1889-1890) ; Boucher père et fils, Thaon-les-Vosges (1905, 1907) ; Vautrin et C^{ie}, Épinal (1911-1925).
- 146 Agences d'assurances et de remplacements militaires (1868-1923).
Blechner et Weil, assurance et remplacements militaires, Épinal (1868) ; Nicolle et Lespinasse, remplacements militaires, Épinal (1868) ; Adam Levy et Wahl, assurance et remplacements militaires, Épinal (1871) ; Les Vosges, assurances, Épinal (1877-1878) ; La confiance, assurances, Épinal (1892) ; Albert Homeyer et R. Nollet, assurance, Épinal (1893) ; Rambervillers incendie (1899) ; Catala et Brylinski, Épinal (1911) ; A. Pflieger et Trévillot, Épinal (1915) ; agence commerciale et industrielle des Vosges, L. Constantin, M. Arnould et M. Soulier, assurances, Épinal (1923).
- 147 Exploitation de brevets industriels (1901-1907).
J. et V. Tenthoret, Épinal (1901, 1906) ; A. Briot et J. Oberreiner, Nomexy (1905) ; J. Durupt et P. Vitu, Épinal (1907).
- 148 Salle de spectacles (1920-1932).
Société du cinématographe de Thaon-les-Vosges (1920-1932) ; Steichen et Lorphelin, brasserie-cinéma, Épinal (1930).
- 149 Timbres d'escompte (1906).
Les Timbres-escompte lorrains, Épinal.

Faillites et liquidations judiciaires

6 U 1/150-156 Faillites et liquidations judiciaires, dossiers individuels : 1881-1947
correspondance, inventaires, bilans, rapports, procès-verbaux de

vérification et d'affirmation des créances, contrats d'union, concordats pour abandon d'actifs, engagements à payer, procès-verbaux de reddition de comptes, comptes du syndic, procès-verbaux de maintien de syndic, requêtes, jugements (de clôture pour insuffisance d'actifs, de maintien de syndic, arbitrant l'indemnité due au syndic, d'homologations de contrats d'union, d'admissions par privilèges, déclaratifs de faillite), bulletins de déclarations de faillite, listes des créanciers, états de répartition du dividende revenant aux créanciers, factures, états des sommes dues, procurations, quittances, extrait de jugement de réhabilitation, coupures de presse, exemplaires du bulletin officiel des ventes et cessions de commerce.

150 1881-1923

Faillites Landescher, épicier, Épinal (1881) ; Berr, marchand de chiffons, Rambervillers (1882-1883) ; Bourguignon, entrepreneur, Golbey (1883-1888) ; Guérard, boulanger, Épinal (1884) ; Poirot, huilier et marchand de bois, Fontenoy-le-Château (1885) ; Gélas, bottier, Épinal (1887-1888) ; Fournier, débitant de boissons, Épinal (1888) ; Rouleau, commerçante en chaussures, Rambervillers (1889-1890) ; Gourdin (1889) ; Lallemand, constructeur mécanicien, Docelles (1889-1893) ; Mathieu, maréchal-ferrant, Épinal (1890) ; Loéchleiter, négociant en vins, Épinal (1890-1891) ; Farinez, féculier, Xertigny (1890-1891) ; Thomas, boulanger, Cheniménil (1891) ; Vitu-Aubertin, marchand de bois, Épinal (1891-1923) ; Mougeot, fabricant de papier, Laval (1892-1894) ; Paris, mercier et épicier, Docelles (1893) ; Vauthier, débitant et marchand d'avoine, Hadol (1894) ; Vidal, marchand forain, Docelles (1894-1895) ; Renard, marchand de tissus et draperies, Chantraine (1895, 1897) ; Jacquot, épicier, Épinal (1896) ; Balandier, négociant, Épinal (1896-1897) ; Serrière, fabricant de broderie et bourrelier, Xertigny (1897) ; Richardot, épicier, Épinal (1897) ; Lallemand, coquetière, Chantraine (1897).

151 1897-1912

Vernois, représentant de commerce, Épinal (1897-1898) ; Noël, débitant de boissons, Nomexy (1898) ; Wolff, négociant en tissus, bonneterie et confection, Bruyères (1898) ; Godard, confiseur, Épinal (1898-1899) ; Garcelon, marchand d'étoffes, Épinal (1898-1900) ; Imbault frères et C^{ie}, blanchisseurs, Saint-Laurent¹⁰ (1898-1908) ; Gremillet, débitante de boissons, Dinozé (1899) ; Husson-Rivot, merciers, Thaon-les-Vosges (1899-1900) ; Jacquot, boulanger, Golbey (1899-1901) ; Stieger, entrepositaire de bières, Épinal (1899-1901) ; Hézely, sellier, Bruyères (1900) ; Genet, directeur de la brasserie viennoise, Épinal (1901-1912) ; Joly, entrepositaire de bières, Arches (1901) ; Girardin, cafetier, Épinal (1902) ; Velin, manufacturier, Rambervillers (1902-1906).

152 1903-1912

Gay, serrurier, Épinal (1903) ; Jacquemin, épicier, Épinal (1904) ; Joly, charron, Chantraine (1905) ; Germain, boulanger, Fontenoy-le-Château (1905) ; Rochat, négociant, Fontenoy-le-Château (1903-1906) ; Lemeunier, cafetier, Girmont (1906-1908) ; Sère, marchand forain, Dogneville (1907-1909) ; Gravier, cafetier, Igney (1909) ; George, épicier, Épinal (1909-1910) ; Détante, négociant en vins, Chantraine (1909-1912) ; Cloarec, cafetier, Les Forges (1909-1911) ; Robert, cafetier, Épinal (1910) ; Lecoanet, pâtissier, confiseur, Arches (1910).

¹⁰ Aujourd'hui commune d'Épinal.

- 153 1911-1921
 Schneider, négociante en broderie, Bruyères (1911-1913); Dubal, herboriste, Épinal (1911); Garet, loueur de voiture, Chantraine (1912); Aux producteurs et consommateurs réunis de Saint-Laurent (1912); Landsmann, négociant en tissus, Épinal (1912-1913); Lossaint, marchand de primeurs, Épinal (1913-1921); Herquel, marchand forain, Épinal (1913-1920); Hotz-Muller, débitants de boissons, Bruyères (1914-1919).
- 154 1919-1928
 Petit, marchand de bois, Rambervillers (1919-1926); Hacquard, cafetier, marchand forain, Épinal (1921-1922); Vuillemin, cafetier et épicier, Épinal (1922); Lagrange, négociant en bestiaux, Bruyères (1923-1924); Poinso, cafetier et marchand de tissus, Laveline-devant-Bruyères (1923); Héraud, fabricant de lingerie, Épinal (1923-1925); Lecomte, cafetier, épicier, mercier, Épinal (1925-1927); Laurençon, électricien, Thaon-les-Vosges (1926-1927); Parisot, épicier, Nomexy (1926-1927); l'Union charbonnière vosgienne, Remiremont (1928).
- 155 1928-1939
 Paquet, mécanicien et marchand de cycles, Thaon-les-Vosges (1928-1929); Thouvenot, négociant en bois, Nomexy (1929-1930); Stéblen, café, cinéma, Golbey (1929); Strauss, négociante, Épinal (1929); Happ, peintre et cafetier, Uxegney (1929-1930); coopérative fromagère de Charmois-L'Orgueilleux (1930-1931); Berna, négociant en chiffons, Jeuxy (1930-1931); Sonrel, peintre, Docelles (1931-1935); Gentilhomme, meunier, Nomexy (1932, 1935); Grandgirard, électricien, Épinal (1933); Grandemange, cafetier, Épinal (1933); Kuntz, négociant en tissus et mercerie, Golbey (1932, 1939).
- 156 1934-1947
 Durdan, maréchal-ferrant et marchand de cycles, Padoux (1934-1935); Bresson, marchand ambulant, La Baffe (1934-1947); Jeanjacquot, entrepreneur de travaux publics, Épinal (1934-1946); Boizard, tapissier, Igney (1935); Koza, marchand de fromage, Épinal (1935); Hassler, café restaurant, Épinal (1935-1936); Garoux, épiciers, merciers, Épinal (1936); Chevrier, négociant en primeurs, Golbey (1936-1940); Jordan, cafetier, Épinal (1937); Galais, cafetier, Épinal (1937-1938); Martin, plombier ferblantier, Épinal (1937, 1946); Didier, boucher charcutier, Jeuxy (1938-1939); Defranoux, épicier, mercier, confection, débit de boisson, Golbey (1938-1939).

Tribunal de commerce de Mirecourt

Organisation

- *Fonctionnement*

6 U 2/1*	Délibérations.	an VII-1934
6 U 2/2	Instructions : circulaires.	1810-1940

- *Comptabilité*

6 U 2/3*	Livres de caisse.	1838-1940
6 U 2/4	Greffes. – Inscriptions des actes soumis aux droits de greffe.	an VII-1835

- *Personnels*

6 U 2/5	Président, juges ¹¹ , prestations de serments, installations : procès-verbaux.	1886-1928
6 U 2/6	Greffiers, et huissiers ¹² . – Nominations, prestations de serments : correspondance, arrêté, ordonnances, procès-verbaux.	an VII-1896
6 U 2/7	Poste de concierge. – Nomination de Mme Cabasse née Sirgent : correspondance, arrêté, extrait du registre des délibérations.	1885

- *Biens*

6 U 2/8	Mobilier du tribunal : inventaire.	XIXe siècle
6 U 2/9*	Bibliothèque : inventaire des ouvrages.	1884

- *Registres généraux*

6 U 2/10	Actes de voyage. – Enregistrement des déclarations : cahiers.	an VIII-1845
----------	---	--------------

Actes civils

6 U 2/11*-14*	Plumitifs d'audiences.	1807-1925
	11* 1807-1861	
	12* 1862-1893	
	13* 1909-1913	
	14* 1914-1925	

¹¹ Évrard et Collin-Hornecker en qualité de juges titulaires et Bion comme juge suppléant (1886) ; Évrard et Parmentier juges titulaires et Marcel Aubry, suppléant (1887) ; Jeandel, juge titulaire et Retournard, juge suppléant (1927) ; Lang, président, Bailly et Retourna, juges, Berthon, juge suppléant (1928).

¹² Louis François Rellot, greffier (an VII, 1811) ; François Bastien et Charles Hugo, huissiers (an VII) ; Charles Antoine Bastien, fils en remplacement de Charles Hugo (an VIII) ; Jean Pollot, huissier au tribunal civil et nommé provisoirement au tribunal de commerce (an IX) ; Pierre Magnien en remplacement de Pollot et Nicolas Laroche en remplacement de Bastien (1811) ; Paul François Joseph Ruttinger (clerc d'avoué), nommé greffier en remplacement de Louis François Rellot démissionnaire (1821) ; François Thérèse Royer, greffier en remplacement de Paul François Ruttinger (1832).

6 U 2/15*-18*	Inscription des causes.	1925-1940
	15* 1925-1928	
	16* 1929-1932	
	17* 1933-1935	
	18* 1936-1940	
6 U 2/19*-88*	Jugements et actes divers ¹³ .	an VII-1939
	19*-22* Répertoires (an VIII-1934).	
	19* an VIII-1874	
	20* 1875-1932	
	21* 1889-1929	
	22* 1931-1934	
	23-88 Minutes et procès-verbaux (an VII-1939).	
	23 an VII-an X	
	24 an XI	
	25 an XII	
	26 an XIII-1806	
	27 1807-1810	
	28 1811-1813	
	29 1814-1817	
	30 1818-1820	
	31 1821-1822	
	32 1823	
	33 1824	
	34 1825-1826	
	35 1827-1828, juin	
	36 1828, juillet-septembre	
	37 1828, octobre-1829, avril	
	38 1829, mai-décembre	
	39 1830-1831	
	40 1832-1833	
	41 1834-1836	
	42 1837-1838	

¹³ Inventaires, bilans, rapports, vérification et affirmation de créances, contrats d'union, concordats, reddition de comptes, comptes du syndic, jugements sur requêtes, déclarations de faillite, serments et rapports d'experts.

43	1839-1841
44	1842
45	1843
46	1844
47	1845
48	1846-1847
49	1848-1849
50	1850-1852
51	1853-1854
52	1855-1856
53	1857-1858
54	1859-1860
55	1861-1862
56	1863
57	1864
58	1865
59	1866
60	1867
61	1868
62	1869
63	1870-1871
64	1872
65	1873-1874, février
66	1874, mars-décembre
67	1875
68	1876
69	1877
70	1878
71	1879-1880
72	1881
73	1882-1883
74	1884-1885
75	1886
76	1887-1888
77	1889-1891
78	1892-1894
79	1895-1900
80	1901-1904

	81	1905-1909	
	82	1910-1913	
	83	1914-1922 ¹⁴	
	84	1923-1925	
	85	1926-1928	
	86	1929-1932	
	87	1933-1939	
	88*	1930-1939 ¹⁵	
6 U 2/89		Oppositions à jugements : déclarations.	1888
6 U 2/90		Sentences arbitrales : transcriptions.	1826-1856
6 U 2/91-92		Contrats de mariage, séparations de biens ou de corps, divorces, expertises. – Enregistrement des dépôts des demandes, des jugements et des extraits de contrats : cahiers.	1812-1936
	91	1812-1868	
	92	1869-1936	
6 U 2/93-94		Assistance judiciaire.	1869-1928
	93	Séparations de biens. – Enregistrement des dépôts des demandes, des jugements et des extraits de contrats : cahiers (1869-1920).	
	94	Dossiers : demande d'assistance judiciaire, correspondance, extrait des rôles des contributions directes, fiche de renseignement, assignation, décision, conclusions (1914-1928).	
6 U 2/95*-97		Mises au rôle.	an VII-1947
	95*	Répertoires (an VII-1928).	
	96-97	Dossiers : correspondance, protêts, enquêtes, avis d'imposition, copies d'actes judiciaires, saisie exécutoire, feuilles et placets d'audiences, assignations, conclusions de jugements, fascicule sur <i>l'Étude du phénomène de floculation dans les eaux minérales</i> , facture (1900-1947).	
	96	1900-1939	
	97	1933-1947	

Registres du commerce et des sociétés

6 U 2/98*-103*		Registres analytiques du commerce et des sociétés.	1920-1947
	98*	1920, août-18 octobre	
	99*	1920, 18 octobre-28 décembre	
	100*	1920, 28 décembre-1923, 15 novembre	
	101*	1923, 15 novembre-1927, 5 juin	

¹⁴ Lacunes : 1916-1919.

¹⁵ Jugements uniquement.

	102*	1927, janvier-1932, 14 mars	
	103*	1932, 19 mars-1947, juillet	
6 U 2/104*-108*		Registres chronologiques du commerce.	1920-1938
	104*	1920, 9 août-25 novembre	
	105*	1920, 25 novembre-1922, 1 ^{er} mars	
	106*	1927, 2 février-1931, 27 novembre	
	107*	1931, 28 novembre-1936, 21 janvier	
	108*	1936, 22 janvier-1938, 2 août	
6 U 2/109*-120*		Déclarations aux fins d'immatriculations.	1920-1940
	109*-110*	1920	
		109* août-octobre	
		110* novembre-décembre	
	111*	1920-1921	
	112*	1922-1923	
	113*	1924-1925	
	114*	1926-1927	
	115*	1928-1929	
	116*	1930-1931	
	117*	1932-1933	
	118*	1934-1935	
	119*	1936-1937	
	120*	1938-1940	

Registres des métiers

6 U 2/121*		Registre analytique des métiers.	1936-1938
6 U 2/122*-123*		Registres chronologiques des métiers.	1937, 1939
	122*	1937	
	123*	1939	

Nantissements

6 U 2/124*		Titres sous seing privé de vente ou de nantissement.	1929-1939
6 U 2/125*-138		Privilèges de nantissement.	1898 -1939
	125*-136*	Transcription littérale des bordereaux d'inscription ¹⁶ (1898-1939).	
		125* 1898-1909, 1 ^{er} avril	
		126* 1909, 6 octobre-1922, 16 février	
		127* 1922, 22 février-1924, 30 août	

¹⁶ Table alphabétique en fin de registre.

	128*	1924, 1 ^{er} octobre-1925, 10 septembre	
	129*	1925, 12 septembre-1926, 15 octobre	
	130*	1926, 21 octobre-1928, 4 janvier	
	131*	1928, 4 janvier-14 novembre	
	132*	1928, 22 novembre-1929, 14 décembre	
	133*	1929, 18 décembre-1931, 10 janvier	
	134*	1931, 10 janvier-1 ^{er} juin	
	135*	1931, 3 juillet-1932, 25 mai	
	136*	1932, 4 juin-1939	
	137-138	Inscriptions : bordereaux (1909-1939).	
	137	1909-1932	
	138	1933-1939	
6 U 2/139*-142		Privilèges de vendeurs.	1928-1939
	139*-141*	Transcription littérale du bordereau d'inscription ¹⁷ .	
	139*	1928, 18 février-1929, 14 octobre	
	140*	1929, 14 novembre-1931, 28 novembre	
	141*	1932-1933	
	142	Inscriptions : bordereaux.	1904-1939
6 U 2/143*-145*		Ventes et nantissements des fonds de commerce, inscriptions.	1927-1939
	143*	1927, 6 juillet-1934, 28 mai	
	144*	1929, 19 mars-1932, 28 janvier	
	145*	1934, 7 juin-1939	
6 U 2/146*-147*		Privilèges de vendeurs et de nantissement : transcription littérale du bordereau d'inscription ¹⁸ .	1910-1926
	146*	1910-1919, 5 décembre	
	147*	1919, 5 décembre-1926, 23 mars	

Marques de fabrique et brevets d'invention

- Réglementation

6 U 2/148	Instructions : circulaires.	1874-1905
6 U 2/149	Correspondance.	1863-1911
6 U 2/150	Enregistrement des dépôts : cahiers.	1837-1931
6 U 2/151	États des dépôts : tableau.	[1858]
6 U 2/152	Administration des domaines et du timbre, dépôts de spécimens : cahier.	1885-1928

¹⁷ Table alphabétique en fin de registre.

¹⁸ Table alphabétique en fin de registre.

- Dépôts de modèles de dentelles et broderies**Année 1837**

- 6 U 2/153 Aubry frères, fabricants de dentelles, Mirecourt : 7 dessins sur papier.
Dépôt du 30 juin 1837.
- 6 U 2/154 Germain : 2 feuilles.
Dépôt du 30 juin 1837.
- 6 U 2/155 Germain, fabricant de dentelles, Mirecourt : 173 dessins sur 15
feuilles.
Dépôt du 9 juillet 1837.
- 6 U 2/156 Germain, fabricant de dentelles, Mirecourt : 84 dessins sur 7 feuilles.
Dépôt du 28 juillet 1837.
- 6 U 2/157 Germain, fabricant de dentelles, Mirecourt : 86 dessins sur 8 feuilles.
Dépôt du 31 juillet 1837.
- 6 U 2/158 Germain, fabricant de dentelles, Mirecourt : 94 dessins sur 8 feuilles.
Dépôt du 2 août 1837.
- 6 U 2/159 Germain : 177 dessins pour dentelles sur papier.
Dépôt du 9 août 1837.
- 6 U 2/160 Dupré (F.) : 32 dessins de dentelles sur papier.
Dépôt du 12 août 1837.
- 6 U 2/161 Germain (M.), Mirecourt : fleurs et cœurs, 1 livre n°1-310¹⁹.
Dépôt du 14 août 1837.
- 6 U 2/162 Germain, fabricant de dentelles, Mirecourt : 55 dessins sur papier.
Dépôt du 14 août 1837.
- 6 U 2/163 Germain. – Motifs non identifiés : 344 dessins pour dentelles sur
papier.
Dépôt du 19 août 1837.
- 6 U 2/164 Germain, dessinateur, Mirecourt : 108 dessins pour dentelles sur
papier.
Dépôt du 24 août 1837.
- 6 U 2/165 Dupré : 18 dessins pour dentelles sur une feuille de papier calque.
Dépôt du 25 août 1837.
- 6 U 2/166 Dupré, Mirecourt : 17 dessins de dentelles sur papier.
Dépôt du 5 septembre 1837.
- 6 U 2/167 Dupré, Mirecourt : 9 dessins de dentelles sur papier.
Dépôt du 19 septembre 1837.
- 6 U 2/168 Dupré, Mirecourt : 45 dessins de dentelles sur papier.
Dépôt du 4 octobre 1837.

Année 1838

- 6 U 2/169 Fontaine, Mirecourt : 78 dessins de dentelles collés sur papier.
Dépôt du 5 janvier 1838.
- 6 U 2/170 Dupré : 28 dessins de dentelles collés sur papier.
Dépôt du 9 janvier 1838.
- 6 U 2/171 Dupré, peintre et dessinateur, Mirecourt : 56 dessins de dentelles
collés sur papier.
Dépôt du 3 février 1838.

¹⁹ Les numéros 27, 53, 73, 138, 146, 189-200, 212, 219, 242, 255, 285 et 305 sont lacunaires.

- 6 U 2/172 Aubry frères, fabricants de dentelles, Mirecourt : 52 dessins pour dentelles sur papier.
Dépôt du 6 février 1838.
- 6 U 2/173 Dupré, Mirecourt : 26 dessins de dentelles collés sur papier.
Dépôt du 9 février 1838.
- 6 U 2/174 Belfoy (Nestor), marchand de dentelles, Mirecourt : 16 dessins de dentelles sur papier.
Dépôt du 12 février 1838.
- 6 U 2/175 Dupré, peintre, Mirecourt : 30 dessins de dentelles collés sur papier.
Dépôt du 21 février 1838.
- 6 U 2/176 Aubry-Febvrel, fabricant de dentelles, Mirecourt : 27 dessins pour dentelles sur papier.
Dépôt du 22 février 1838.
- 6 U 2/177 Dupré, dessinateur, Mirecourt : 30 dessins de dentelles sur papier.
Dépôt du 2 mars 1838.
- 6 U 2/178 Dupré, dessinateur, Mirecourt : 58 dessins de dentelles sur papier.
Dépôt du 14 mars 1838.
- 6 U 2/179 Aubry-Febvrel, fabricant de dentelles, Mirecourt : 12 dessins pour dentelles sur papier.
Dépôt du 20 mars 1838.
- 6 U 2/180 Dupré, dessinateur, Mirecourt : 60 dessins de dentelles collés sur papier.
Dépôt du 11 avril 1838.
- 6 U 2/181 Germain, dessinateur, Mirecourt : 86 dessins de dentelles sur papier.
Dépôt du 24 avril 1838.
- 6 U 2/182 Aubry-Febvrel, fabricant de dentelles, Mirecourt : 20 dessins pour dentelles sur papier.
Dépôt du 25 avril 1838.
- 6 U 2/183 Bénédic fils, dessinateur, Mirecourt : 468 dessins de dentelles sur papier.
Dépôt du 26 avril 1838.
- 6 U 2/184 Belfoy (Nestor), Paris : 5 dessins de dentelles sur papier.
Dépôt du 30 avril 1838.
- 6 U 2/185 Dupré, dessinateur, Mirecourt : 65 dessins de dentelles sur papier.
Dépôt du 6 mai 1838.
- 6 U 2/186 Aubry frères, fabricants de dentelles, Mirecourt : 8 dessins pour dentelles sur papier.
Dépôt du 19 mai 1838.
- 6 U 2/187 Aubry frères, fabricants de dentelles, Mirecourt : 24 dessins pour dentelles dont 1 représentant une couronne civique avec un aigle surmonté d'une couronne deux lances sur papier.
Dépôt du 26 mai 1838.
- 6 U 2/188 Dupré, peintre et dessinateur, Mirecourt : 60 dessins de dentelles sur papier.
Dépôt du 31 mai 1838.
- 6 U 2/189 Bénédic (Charles), dessinateur, Mirecourt : 245 dessins de dentelles sur papier.
Dépôt du 3 juin 1838.

- 6 U 2/190 Aubry frères, fabricants de dentelles, Mirecourt : 38 dessins pour dentelles sur papier.
Dépôt du 4 juillet 1838.
- 6 U 2/191 Dupré, peintre, Mirecourt : 37 dessins de dentelles sur papier.
Dépôt du 26 juillet 1838.
- 6 U 2/192 Dupré, peintre, Mirecourt : 27 dessins de dentelles sur papier dont une couronne civique surmontée d'une étoile, à l'intérieur un aigle tenant dans ses pattes un globe et des foudres.
Dépôt du 3 septembre 1838.
- 6 U 2/193 Aubry frères, fabricants de dentelles, Mirecourt : 144 dessins pour dentelles sur papier.
Dépôt du 16 octobre 1838.
- 6 U 2/194 Dupré, peintre, Mirecourt : 152 dessins de dentelles sur papier.
Dépôt du 17 novembre 1838.
- 6 U 2/195 Aubry-Febvrel, fabricant de dentelles, Mirecourt : 65 dessins pour dentelles sur papier.
Dépôt du 19 novembre 1838.
- 6 U 2/196 Dupré, peintre, Mirecourt : 108 dessins de dentelles sur papier.
Dépôt du 12 décembre 1838.
- 6 U 2/197 Dupré, dessinateur, Mirecourt : 20 dessins de dentelles sur papier.
Dépôt de 1838.

Année 1839

- 6 U 2/198 Dupré, peintre, Mirecourt : 109 dessins pour dentelles sur papier.
Dépôt du 6 février 1839.
- 6 U 2/199 Belfoy (Nestor), fils, Mirecourt : 50 dessins pour dentelles sur papier.
Dépôt du 11 mars 1839.
- 6 U 2/200 Jeanroy : 45 dessins pour dentelles sur papier.
Dépôt du 22 avril 1839.
- 6 U 2/201 Dupré, dessinateur, Mirecourt : 50 dessins pour dentelles sur papier.
Dépôt du 24 septembre 1839.
- 6 U 2/202 Aubry, fabricants de dentelles, Mirecourt : 282 dessins pour dentelles sur papier.
Dépôt du 26 septembre 1839.
- 6 U 2/203 Aubry-Febvrel, fabricants de dentelles, Mirecourt : 123 dessins pour dentelles sur papier.
Dépôt du 25 novembre 1839.

Année 1840

- 6 U 2/204 Aubry frères, fabricants de dentelles, Mirecourt : 8 dessins pour dentelles.
Dépôt du 3 janvier 1840.
- 6 U 2/205 Aubry-Febvrel, fabricants de dentelles, Mirecourt : 68 dessins pour dentelles sur papier.
Dépôt du 27 février 1840.
- 6 U 2/206 Fontaine (Élisa et Clotilde), marchandes de dentelles, Mirecourt : 115 dessins pour dentelles sur papier.
Dépôt du 21 mars 1840.
- 6 U 2/207 Dupré, dessinateur, Mirecourt : 12 feuilles de dessins de dentelles.
Dépôt du 4 avril 1840.

- 6 U 2/208 Duprey, dessinateur, Mirecourt : 6 feuilles de dessins de dentelles.
Dépôt du 13 mai 1840.
- 6 U 2/209 Aubry-Febvrel, fabricant de dentelles, Mirecourt : 45 dessins pour dentelles sur papier.
Dépôt du 26 mai 1840.
- 6 U 2/210 Aubry-Salmon, fabricants de dentelles, Mirecourt : 60 dessins pour dentelles sur papier.
Dépôt du 24 juin 1840.
- 6 U 2/211 Aubry frères, fabricants de dentelles, Mirecourt : 360 dessins pour dentelles sur papier.
Dépôt du 6 juillet 1840.
- 6 U 2/212 Aubry-Salmon, Mirecourt : 1 dessin sur papier.
Dépôt du 8 juillet 1840.
- 6 U 2/213 Duprey, dessinateur, Mirecourt : 9 feuilles de dessins de dentelles sur papier et calque.
Dépôt du 1^{er} août 1840.
- 6 U 2/214 Aubry-Febvrel, fabricant de dentelles, Mirecourt : 72 dessins pour dentelles sur papier.
Dépôt du 25 août 1840.
- 6 U 2/215 Aubry-Febvrel, fabricant de dentelles, Mirecourt : 43 dessins pour dentelles sur papier.
Dépôt du 18 novembre 1840.
- 6 U 2/216 Mandre (Prosper), négociant, Dommartin-lès-Villes²⁰ : 1 dessin de dentelle sur calque.
Dépôt du 30 novembre 1840.

Année 1841

- 6 U 2/217 Duprey, dessinateur, Mirecourt : 62 dessins pour dentelles sur papier.
Dépôt du 2 mars 1841.
- 6 U 2/218 Aubry-Febvrel, fabricants de dentelles, Mirecourt : 96 dessins pour dentelles sur papier.
Dépôt du 2 avril 1841.
- 6 U 2/219 Aubry frères, fabricants de dentelles, Mirecourt : 361 dessins pour dentelles sur papiers.
Dépôt 3 avril 1841.
- 6 U 2/220 Aubry frères, fabricants de dentelles, Mirecourt : 67 dessins pour dentelles sur papier.
Dépôt du 21 juin 1841.
- 6 U 2/221 Aubry-Febvrel, fabricants de dentelles, Mirecourt : 240 dessins pour dentelles sur papier.
Dépôt du 6 octobre 1841.
- 6 U 2/222 Aubry frères, fabricants de dentelles, Mirecourt : 135 dessins pour dentelles sur papiers.
Dépôt du 9 décembre 1841.

Année 1842

- 6 U 2/223 Aubry-Febvrel, fabricants de dentelles, Mirecourt : 216 dessins pour dentelles sur papier.
Dépôt du 30 juin 1842.

²⁰ Commune de Ville-sur-Illon.

6 U 2/224 Aubry-Febvrel, fabricants de dentelles, Mirecourt : 99 dessins pour dentelles sur papier.
Dépôt du 29 novembre 1842.

Année 1845

6 U 2/225 Aubry-Febvrel, fabricants de dentelles, Mirecourt : 207 dessins pour dentelles sur papier.
Dépôt du 17 avril 1845.

Année 1846

6 U 2/226 Mallière (Charles), fabricant de dentelles et dessinateur, Valfroicourt : 104 dessins pour dentelles collés sur papier.
Dépôt du 4 avril 1846.

6 U 2/227 Mallière (Charles), fabricant de dentelles et dessinateur, Valfroicourt : 84 dessins pour dentelles collés sur papier.
Dépôt du 25 juillet 1846.

Année 1847

6 U 2/228 Maillière (Charles), fabricant de dentelles et dessinateur, Valfroicourt : 93 dessins sur papier.
Dépôt du 13 février 1847.

6 U 2/229 Aubry-Febvrel, fabricants de dentelles, Mirecourt : 359 dessins sur papier.
Dépôt du 13 avril 1847.

6 U 2/230 Maillière (Charles), fabricant de dentelles et dessinateur, Valfroicourt : 22 dessins sur papier.
Dépôt du 16 avril 1847 [?].

6 U 2/231 Aubry-Febvrel, Mirecourt : 45 dessins sur papier.
Dépôt de juin 1847.

6 U 2/232 Dupas-Koël, fabricants de dentelles : 75 dessins pour dentelles d'application d'Angleterre.
Dépôt du 9 juin 1847.

6 U 2/233 Thiriot (Théophile), fabricant de dentelle, Valfroicourt : 19 dessins sur papier.
Dépôt du 26 juin 1847.

6 U 2/234 Aubry-Febvrel, Mirecourt : 20 dessins sur papier.
Dépôt du 10 juillet 1847.

6 U 2/235 Maillière (Charles), fabricant de dentelles et dessinateur, Valfroicourt : 40 dessins sur papier.
Dépôt du 18 juillet 1847.

6 U 2/236 Aubry-Febvrel, Mirecourt : 24 dessins sur papier.
Dépôt du 12 août 1847.

6 U 2/237 Denis, fabricant de dentelles, Mirecourt : 263 dessins sur papier et calque.
Dépôt du 4 septembre 1847.

6 U 2/238 Thiriot (Théophile), fabricant de dentelle, Valfroicourt : 26 dessins sur papier.
Dépôt du 25 septembre 1847.

6 U 2/239 Aubry-Febvrel, Mirecourt : 44 dessins sur papier.
Dépôt du 15 novembre 1847.

6 U 2/240 Maillière (M.), fabricant de dentelles, Valfroicourt : 69 dessins sur papier.
Dépôt du 27 novembre 1847 [?].

Année 1848

- 6 U 2/241 Denis (Joseph), fils, fabricant de dentelles, Mirecourt : 131 dessins de dentelles sur calque.
Dépôt du 21 février 1848.
- 6 U 2/242 Maillières (Charles Dominique), Valfroicourt : 38 dessins pour dentelles collés sur papier.
Dépôt du 26 février 1848.
- 6 U 2/243 Aubry-Febvrel, fabricants de dentelles, Mirecourt : 50 dessins pour dentelles sur papier.
Dépôt de février 1848.
- 6 U 2/244 Aubry-Febvrel, fabricants de dentelles, Mirecourt : 36 dessins de dentelles sur papier.
Dépôt du 29 mars 1848.
- 6 U 2/245 Dupas-Koël, fabricant d'application, Mirecourt : 1 dessin d'application sur calque.
Dépôt du 27 septembre 1848.
- 6 U 2/246 Aubry-Febvrel, fabricants de dentelles, Mirecourt : 82 dessins pour dentelles sur papier.
Dépôt du 21 novembre 1848.
- 6 U 2/247 Denis fils, fabricant de dentelles, Mirecourt : 136 dessins pour dentelles sur calque.
Dépôt du 27 décembre 1848.

Année 1849

- 6 U 2/248 Maillière (Charles), fabricant de dentelles et dessinateur, Valfroicourt : 98 dessins sur papier.
Dépôt du 10 mars 1849.
- 6 U 2/249 Aubry-Salmon, fabricant de dentelles, Mirecourt : 20 dessins sur une feuille calque.
Dépôt du 13 mars 1849.
- 6 U 2/250 Aubry-Febvrel, fabricant de dentelles, Mirecourt : 40 dessins pour cols sur papier.
Dépôt du 27 avril 1849.
- 6 U 2/251 Aubry-Febvrel, fabricant de dentelles, Mirecourt : 33 dessins sur papier.
Dépôt du 19 juin 1849.
- 6 U 2/252 Maillière (Charles), fabricant de dentelles et dessinateur, Valfroicourt : 25 dessins sur papier.
Dépôt du 30 juin 1849.
- 6 U 2/253 Aubry-Febvrel, fabricant de dentelles, Mirecourt : 25 dessins sur papier.
Dépôt du 13 août 1849.
- 6 U 2/254 Aubry-Febvrel, fabricant de dentelles, Mirecourt : 52 dessins sur papier.
Dépôt du 19 novembre 1849.
- 6 U 2/255 Maillière (Charles), fabricant de dentelles et dessinateur, Valfroicourt : 30 dessins sur papier.
Dépôt du 24 décembre 1849.

- 6 U 2/256 Fayon (Lucien), fabricant de dentelles, Monthureux-le-Sec : 1 dessin pour col sur papier.
Dépôt du 2 octobre 1849.

Année 1850

- 6 U 2/257 Dupas Koël : 157 dessins sur papier pour cols, napperons et bandes, 1 calque.
Dépôt du 16 janvier 1850.
- 6 U 2/258 Maillière, fabricant de dentelles, Valfroicourt : 20 dessins collés sur une feuille.
Dépôt du 21 janvier 1850.
- 6 U 2/259 Denis fils et Fournier, fabricant de dentelles, Mirecourt : 43 dessins pour dentelles guipures sur papier.
Dépôt du 8 février 1850.
- 6 U 2/260 Aubry-Febvrel, fabricant de dentelles, Mirecourt : 37 dessins sur papier.
Dépôt du 22 février 1850.
- 6 U 2/261 Aubry-Febvrel, Mirecourt : 41 dessins sur papier pour bandes et rubans.
Dépôt d'avril 1850.
- 6 U 2/262 Maillière, fabricant de dentelles, Valfroicourt : 30 dessins sur papier pour cols et rubans, bandes.
Dépôt du 18 avril 1850.
- 6 U 2/263 Aubry-Febvrel, Mirecourt : 38 dessins sur papier pour cols et bandes.
Dépôt du 3 juin 1850.
- 6 U 2/264 Maillière, fils, fabricant de dentelles, Valfroicourt : 53 dessins sur papier pour cols et bandes.
Dépôt du 26 juillet 1850.
- 6 U 2/265 Aubry-Febvrel, Mirecourt : 45 dessins sur papier pour dentelles et applications.
Dépôt du 19 septembre 1850.
- 6 U 2/266 Maillière, fabricant de dentelles, Valfroicourt : 48 dessins sur papier.
Dépôt du 15 octobre 1850.
- 6 U 2/267 Aubry-Febvrel, Mirecourt : 46 dessins sur papier pour dentelles et applications.
Dépôt du 11 novembre 1850.

Année 1852

- 6 U 2/268 Aubry-Febvrel, fabricant de dentelles, Mirecourt : 91 dessins pour dentelles, guipures lin, torchons, guipures fines et applications sur papier.
Dépôt du 10 mars 1852.
- 6 U 2/269 Ferry (Jean-Baptiste), marchand de dentelles, Bazegney : 24 dessins pour dentelles sur une feuille papier.
Dépôt du 29 mai 1852.
- 6 U 2/270 Maillière, fabricant de dentelles, Valfroicourt : 79 dessins pour dentelles sur papier.
Dépôt du 29 mai 1852.
- 6 U 2/271 Aubry-Febvrel, fabricant de dentelles, Mirecourt : 94 dessins pour dentelles, guipures et applications sur papier.
Dépôt du 8 juillet 1852.

6 U 2/272 Aubry-Febvrel, fabricant de dentelles, Mirecourt : 70 dessins sur papier pour dentelles, guipures et torchons.
Dépôt du 22 septembre 1852.

6 U 2/273 Aubry-Febvrel, fabricant de dentelles, Mirecourt : 60 dessins sur papier pour dentelles, guipures et applications.
Dépôt du 15 décembre 1852.

Année 1853

6 U 2/274 Maillière, fabricants de dentelles, Valfroicourt : 66 dessins pour dentelles et guipures collés sur une feuille de papier.
Dépôt du 18 février 1853.

6 U 2/275 Retournay (Nicolas Joseph), marchand de dentelles, Ville-sur-Illon : 1 dessin pour col guipure sur papier.
Dépôt du 27 avril 1853.

6 U 2/276 Aubry-Febvrel, fabricants de dentelles, Mirecourt : 60 dessins pour dentelles, guipures et applications sur papier.
Dépôt du 12 mai 1853.

6 U 2/277 Maillière fils, fabricant de dentelles, Valfroicourt : 26 dessins pour dentelles guipures sur une feuille papier.
Dépôt du 11 juin 1853.

6 U 2/278 Denis (Joseph), fabricant de dentelles, Mirecourt : 2 dessins pour dentelles sur papier.
Dépôt du 20 juin 1853.

6 U 2/279 Aubry-Febvrel, fabricants de dentelles, Mirecourt : 59 dessins pour applications et guipures sur papier.
Dépôt du 27 septembre 1853.

6 U 2/280 Gégonne, fabricant de dentelles, Lerrain : 1 dessin pour col guipure avec fleurs brodées sur papier.
Dépôt du 24 décembre 1853.

Année 1854

6 U 2/281 Aubry-Febvrel, fabricants de dentelles, Mirecourt : 98 dessins pour applications dentelles et guipures sur papier.
Dépôt du 12 janvier 1854.

6 U 2/282 Gégonne (Alexandre Jean-Baptiste), fabricant de dentelles, Lerrain : 20 dessins pour dentelles guipure sur papier.
Dépôt du 25 mars 1854.

6 U 2/283 Aubry-Febvrel, fabricant de dentelles, Mirecourt : 75 dessins pour dentelles pour applications et guipures sur papier.
Dépôt d'avril 1854.

6 U 2/284 Galland (Jean-Nicolas), dessinateur en broderie, Adompt : 1 dessin de guipure pour gant sur papier.
Dépôt du 3 mai 1854.

6 U 2/285 Aubry-Febvrel, fabricants de dentelles, Mirecourt : 90 dessins pour dentelles guipures et applications sur papier.
Dépôt du 10 août 1854.

6 U 2/286 Aubry-Febvrel, fabricants de dentelles, Mirecourt : 69 dessins pour dentelles guipures et applications sur papier.
Dépôt du 14 novembre 1854.

Année 1855

- 6 U 2/287 Aubry-Febvrel, fabricants de dentelles, Mirecourt : 150 dessins pour dentelles pour dentelles, applications et guipures sur papier.
Dépôt du 6 février 1855.
- 6 U 2/288 Maillière (Charles Amable), fabricant de dentelles, Valfroicourt : 17 dessins pour dentelles guipures sur papier.
Dépôt du 8 septembre 1855.
- 6 U 2/289 Gégonne (Alexandre Jean-Baptiste), fabricant de dentelles, Lerrain : 16 dessins pour cols dentelles guipures sur papier.
Dépôt du 24 novembre 1855.
- 6 U 2/290 Gégonne (Alexandre Jean-Baptiste), fabricant de dentelles, Lerrain : 15 dessins pour cols et dentelles guipures sur papier.
Dépôt du 1^{er} décembre 1855.
- 6 U 2/291 Gégonne (Alexandre Jean-Baptiste), fabricant de dentelles, Lerrain : 8 dessins pour dentelles et cols guipures sur papier.
Dépôt du 8 décembre 1855.

Année 1856

- 6 U 2/292 Veuve Dupas et Massif aîné, fabricants de dentelles, Mirecourt : 33 dessins pour fleurs d'application sur papier.
Dépôt du 21 février 1856.
- 6 U 2/293 Gégonne (Alexandre Jean-Baptiste), fabricant de dentelles, Lerrain : 9 dessins pour col guipure sur papier.
Dépôt du 15 mars 1856.
- 6 U 2/294 Gégonne (Alexandre Jean-Baptiste), fabricant de dentelles, Lerrain : 7 dessins pour col guipure sur papier.
Dépôt du 15 mars 1856.
- 6 U 2/295 Gégonne (Alexandre Jean-Baptiste), fabricant de dentelles, Lerrain : 7 dessins pour col guipure sur papier.
Dépôt du 29 mars 1856.
- 6 U 2/296 Aubry-Febvrel, fabricants de dentelles, Mirecourt : 31 dessins pour applications, 79 pour dentelles, 93 pour guipure sur papier.
Dépôt du 3 avril 1856.
- 6 U 2/297 Aubry-Febvrel, fabricants de dentelles, Mirecourt : 83 dessins pour guipure, 14 pour dentelle, 33 pour applications sur papier.
Dépôt du 16 juillet 1856.
- 6 U 2/298 Aubry-Febvrel, fabricants de dentelles, Mirecourt : 138 dessins pour guipure sur papier.
Dépôt du 3 décembre 1856.

Année 1857

- 6 U 2/299 Parisot (Frédéric), marchand de dentelles, Les Vallois : 38 dessins pour cols et manchettes guipures sur papier.
Dépôt du 24 janvier 1857.
- 6 U 2/300 Aubry-Febvrel, fabricants de dentelles, Mirecourt : 41 dessins pour guipures, 4 dessins dentelles torchons, 39 dessins pour applications sur papier.
Dépôt du 13 février 1857.
- 6 U 2/301 Maillière (Charles), fabricant de dentelles, Valfroicourt : 216 dessins pour dentelles guipures sur papier.
Dépôt du 23 mai 1857.

- 6 U 2/302 Aubry-Febvrel, fabricants de dentelles, Mirecourt : 33 dessins pour dentelles applications, 82 dessins pour dentelles guipures, 1 dessin de col sur papier.
Dépôt du 11 juin 1857.
- 6 U 2/303 Maillière (Charles), fabricant de dentelles, Valfroicourt : 43 dessins pour dentelles guipures sur papier.
Dépôt du 18 juillet 1857.
- 6 U 2/304 Aubry-Febvrel, fabricants de dentelles, Mirecourt : 48 dessins pour dentelles applications, 71 dessins pour dentelles guipures, 2 dessins pour dentelles torchons sur papier.
Dépôt du 26 août 1857.
- 6 U 2/305 Vilmain-Drouillot et C^{ie} : 187 dessins pour applications sur papier.
Dépôt du 14 octobre 1857.
- 6 U 2/306 Dupas-Koël de Massif, aînée, fabricante de dentelles, Mirecourt : 24 dessins pour dentelles applications sur papier.
Dépôt du 15 octobre 1857.
- 6 U 2/307 Maillière (Charles), fabricant de dentelles, Valfroicourt : 86 dessins pour dentelles sur papier.
Dépôt du 14 novembre 1857.

Année 1858

- 6 U 2/308 Denis fils et Fournier, fabricants de dentelles, Mirecourt : 107 dessins pour dentelles guipures sur papier.
Dépôt du 23 janvier 1858.
- 6 U 2/309 Gégonne (Alexandre Jean-Baptiste), fabricant de dentelles, Lerrain : 45 dessins pour dentelles guipure sur papier.
Dépôt du 6 février 1858.
- 6 U 2/310 Aubry-Febvrel, fabricants de dentelles, Mirecourt : 58 dessins pour dentelles applications, 132 dessins pour dentelles guipures, 6 dessins pour dentelles sur papier.
Dépôt du 3 mars 1858.
- 6 U 2/311 Gégonne (Alexandre Jean-Baptiste), fabricant de dentelles, Lerrain : 20 dessins pour col en dentelles guipure sur papier.
Dépôt du 6 mars 1858.
- 6 U 2/312 Parisot (Frédéric), fabricant de dentelles, Les Vallois : 37 dessins pour dentelles sur papier.
Dépôt du 13 mars 1858.
- 6 U 2/313 Gégonne (Alexandre Jean-Baptiste), fabricant de dentelles, Lerrain : 9 dessins pour col en dentelles guipure sur papier.
Dépôt du 13 mars 1858.
- 6 U 2/314 Mougenot : 9 volants, 21 dessins pour mouchoirs, 124 bandes de dentelles sur papier.
Dépôt du 13 avril 1858
- 6 U 2/315 Maillière (Charles), fabricant de dentelles et dessinateur, Valfroicourt : 82 dessins pour dentelles sur papier.
Dépôt du 24 avril 1858.
- 6 U 2/316 Clément (Pierre), fabricant de dentelles, Bazegney : 19 dessins pour dentelles sur papier.
Dépôt du 22 mai 1858.

- 6 U 2/317 Jacquot (Jean-Baptiste), fabricant de dentelles, Hagécourt : 8 dessins de dentelles guipure sur parchemin.
Dépôt du 29 mai 1858.
- 6 U 2/318 Aubry-Febvrel, fabricants de dentelles, Mirecourt : 31 dessins pour dentelles applications, 114 dessins pour dentelles guipures sur papier.
Dépôt du 20 juillet 1858.
- 6 U 2/319 Maillière (Charles), fabricant de dentelles, Valfroicourt : 53 dessins pour dentelles guipures sur papier.
Dépôt du 31 juillet 1858.
- 6 U 2/320 Vilmain-Drouillot et C^{ie} : 87 dessins pour applications, 76 dessins pour dentelles ordinaires sur papier.
Dépôt du 6 août 1858.
- 6 U 2/321 Maillière (Charles), fabricant de dentelles, Valfroicourt : 7 dessins pour dentelles sur papier.
Dépôt du 25 septembre 1858.
- 6 U 2/322 Aubry-Febvrel, fabricants de dentelles, Mirecourt : 26 dessins pour dentelles applications, 73 dessins pour dentelles guipures, 4 dessins pour dentelles torchons sur papier.
Dépôt du 21 octobre 1858.
- 6 U 2/323 Veuve Dupas et Massif : 22 dessins pour mouchoirs, 14 dessins pour cols, 58 dessins pour bandes sur papier.
Dépôt du 9 novembre 1858.

Année 1860

- 6 U 2/324 Denis fils et Fournier, fabricants de dentelles, Mirecourt : 40 dessins pour cols, 43 dessins pour bandes sur papier.
Dépôt du 3 janvier 1860.
- 6 U 2/325 Denis fils et Fournier, fabricants de dentelles, Mirecourt : 38 dessins de bandes pour dentelles sur papier.
Dépôt du 15 février 1860.
- 6 U 2/326 Aubry-Febvrel, fabricants de dentelles, Mirecourt : 4 dessins pour dentelles, 34 dessins pour dentelles pour applications, 174 dessins pour dentelles pour guipures sur papier.
Dépôt du 20 avril 1860.
- 6 U 2/327 Aubry-Febvrel, fabricants de dentelles, Mirecourt : 20 dessins pour dentelles pour applications, 221 dessins pour dentelles pour guipures sur papier.
Dépôt du 22 août 1860.
- 6 U 2/328 Aubry-Febvrel, fabricants de dentelles, Mirecourt : 52 dessins pour dentelles pour applications, 102 dessins pour dentelles pour guipures, 3 dessins pour dentelles torchons sur papier.
Dépôt du 28 novembre 1860.
- 6 U 2/329 Denis fils et Fournier, fabricants de dentelles, Mirecourt : 40 dessins de bandes pour guipures sur papier.
Dépôt du 6 décembre 1860.

Année 1861

- 6 U 2/330 Denis fils et Fournier, fabricants de dentelles, Mirecourt : 4 dessins pour cols dentelles noires, 17 dessins pour dentelles guipures sur papier.
Dépôt du 8 février 1861.

- 6 U 2/331 Gerberon (Jérôme), fabricant de dentelles, Lézeville : 27 dessins pour dentelles guipures sur papier.
Dépôt du 9 février 1861.
- 6 U 2/332 Vilmain-Drouillot et Cie, fabricants de dentelles, Mirecourt : 36 dessins pour applications, 89 pour dentelles et guipures.
Dépôt du 11 février 1861.
- 6 U 2/333 Aubry-Febvre, fabricants de dentelles, Mirecourt : 235 dessins pour guipure, 12 dessins pour dentelles, 38 dessins pour applications sur papier.
Dépôt du 14 août 1861.
- 6 U 2/334 Apfel (Victor), fabricant de dentelles, Mirecourt : 116 dessins de dentelles dites applications sur papier.
Dépôt du 30 décembre 1861.

Année 1862

- 6 U 2/335 Denis fils et Fournier, fabricants de dentelles, Mirecourt : 7 dessins pour cols en dentelles guipures, 27 dessins pour bandes de dentelles guipures sur papier.
Dépôt du 6 janvier 1862.
- 6 U 2/336 Protoy (Joseph), dessinateur : 1 échantillon de dentelle unie à réseau ?, 1 échantillon de même dentelle brodée d'une fleur.
Dépôt du 12 janvier 1862.
- 6 U 2/337 Saint-Rieffe (Charles), dessinateur, Mirecourt : 10 échantillons de dentelle collés sur une feuille.
Dépôt du 24 janvier 1862.
- 6 U 2/338 Aubry-Febvre, fabricants de dentelles, Mirecourt : 234 dessins de dentelles guipures, 3 dessins de dentelles fines sur papier.
Dépôt du 3 avril 1862.
- 6 U 2/339 Aubry-Febvre, fabricants de dentelles, Mirecourt : 151 dessins pour dentelles guipures, 2 dessins pour dentelles fines, 17 dessins pour applications sur papier.
Dépôt du 14 juillet 1862.
- 6 U 2/340 Vilmain-Drouillot et Cie : 121 dessins pour dentelles guipures et applications sur papier.
Dépôt du 30 juillet 1862.
- 6 U 2/341 Aubry-Febvre, fabricants de dentelles, Mirecourt : 16 dessins pour dentelles applications, 102 dessins pour dentelles guipures, 1 dessin pour dentelle sur papier.
Dépôt du 2 octobre 1862.

Année 1863

- 6 U 2/342 Grandillot (Sophie), fabricante de dentelles : 11 dessins sur feuillets ou morceaux de parchemin sur lesquels, 3 dessins sur feuillets ou morceaux de carton.
Dépôt du 23 décembre 1863.

Année 1864

- 6 U 2/343 Denis fils et Fournier, fabricants de dentelles, Mirecourt : 86 dessins pour bandes de dentelles dites guipures sur papier.
Dépôt du 1^{er} février 1864.

- 6 U 2/344 Aubry-Febvrel, fabricants de dentelles, Mirecourt cols fleuris : 49 dessins pour dentelles dite application, 145 dessins pour dentelles dite guipure, 2 dessins pour dentelles dite torchons sur papier.
Dépôt du 22 mai 1864.
- 6 U 2/345 Aubry-Febvrel, fabricants de dentelles, Mirecourt : 28 dessins pour dentelles pour dentelles et applications, 212 dessins pour dentelles dites guipures sur papier.
Dépôt du 30 août 1864.
- 6 U 2/346 Gandillot, fabricante de dentelles, Paris : 2 dessins de dentelles guipures pour mouchoirs de poche, 17 dessins pour dentelles dites guipures, 13 dessins pour entre-deux de dentelle et guipure sur papier, 30 échantillons de dentelles guipures.
Dépôt du 6 septembre 1864.
- 6 U 2/347 Aubry-Febvrel, fabricants de dentelles, Mirecourt : 25 dessins pour dentelles de dentelle Cluny, 167 dessins pour dentelles guipures sur papier.
Dépôt du 24 décembre 1864.

Année 1865

- 6 U 2/348 Fournier, fabricant de dentelles, Mirecourt : 145 dessins pour dentelles guipures sur papier et carton.
Dépôt du 4 février 1865.
- 6 U 2/349 Marquiset, fabricante de dentelles, Poussay : 8 dessins pour dentelles dites guipures, 9 dessins pour dentelles entre-deux sur parchemin.
Dépôt du 14 mars 1865.
- 6 U 2/350 Marquiset, fabricante de dentelles, Poussay : 45 dessins pour dentelles dites gros filet, fin filet et guipures sur papier.
Dépôt du 16 mars 1865.
- 6 U 2/351 Aubry-Febvrel, fabricants de dentelles, Mirecourt : 167 dessins pour dentelles dites Cluny, 37 dessins pour dentelles dites guipures sur papier.
Dépôt du 14 avril 1865.
- 6 U 2/352 Marquiset, fabricante de dentelles, Poussay : 6 dessins pour dentelles sur parchemin.
Dépôt du 7 août 1865.
- 6 U 2/353 Marquiset (anciennement Gandillot), fabricante de dentelles, Poussay : 11 dessins pour dentelles, 13 dessins pour entre-deux de laine de dentelles sur parchemin.
Dépôt du 25 août 1865.
- 6 U 2/354 Marquiset, fabricante de dentelles, Poussay : 50 dessins pour broderies au filet, 22 dessins pour dentelles dites guipures sur papier et parchemin.
Dépôt du 20 octobre 1865.
- 6 U 2/355 Denis et Fournier, fabricants de dentelles, Mirecourt : dessins pour cols, dentelles dites guipures de Cluny, 160 dessins pour bandes de dentelles dites guipures de Cluny sur papier.
Dépôt du 14 novembre 1865.
- 6 U 2/356 Marquiset, fabricante de dentelles, Poussay : 9 dessins pour dentelles guipures, 1 dessin pour mouchoir, 5 dessins pour entre-deux de guipure, 3 dessins de fleurs de lys, 5 dessins pour entre-deux en filet, 28 dessins pour carrés en filet, 1 dessin pour étoile en filet, 2 dessins pour applique de filet sur papier.
Dépôt du 23 novembre 1865.

- 6 U 2/357 Marquiset, fabricante de dentelles, Poussay : 3 dessins pour dentelles guipures, 55 dessins pour filet brodés sur papier et parchemin.
Dépôt du 30 novembre 1865.
- 6 U 2/358 Aubry-Febvrel, fabricants de dentelles, Mirecourt : 174 dessins pour bandes de dentelles dites guipures de Cluny sur papier.
Dépôt du 14 décembre 1865.
- 6 U 2/359 Marquiset, fabricante de dentelles, Poussay : 5 dessins pour dentelles guipures, 2 dessins pour entre-deux sur parchemin.
Dépôt du 21 décembre 1865.
- 6 U 2/360 Marquiset (anciennement Gandillot), fabricante de dentelles, Poussay : 15 dessins pour dentelles guipures, 5 dessins pour entre-deux, dentelles, guipures, 9 dessins pour portière, 4 dessins pour laine et filet, 4 dessins pour dentelles, 11 dessins pour bandes sur papier et parchemin.
Dépôt de 1865.

Année 1866

- 6 U 2/361 Aubry-Febvrel, fabricants de dentelles, Mirecourt : 166 dessins pour dentelles dites Cluny sur papier.
Dépôt du 12 janvier 1866.
- 6 U 2/362 Vilmain-Drouillot et Cie : 177 dessins pour guipures sur papier.
Dépôt du 7 février 1866.
- 6 U 2/363 Marquiset (Sophie), fabricante de dentelles, Poussay : 6 dessins pour dentelles, 6 dessins pour entre-deux sur parchemin.
Dépôt du 27 mars 1866.
- 6 U 2/364 Marquiset (Sophie), fabricante de dentelles, Poussay : 10 dessins pour dentelles et entre-deux dite guipure, 33 dessins pour dentelles filet, sur parchemin, 10 échantillons de dentelles dites points de Venise.
Dépôt du 19 avril 1866.
- 6 U 2/365 Aubry-Febvrel, fabricants de dentelles, Mirecourt : 118 dessins pour dentelles sur papier.
Dépôt du 8 mai 1866.
- 6 U 2/366 Marquiset, fabricante de dentelles, Poussay : 8 dessins pour dentelles, 6 dessins pour entre-deux sur parchemin.
Dépôt du 31 mai 1866.
- 6 U 2/367 Aubry-Febvrel, fabricants de dentelles, Mirecourt : 111 dessins pour dentelles sur papier.
Dépôt du 20 août 1866.
- 6 U 2/368 Xélot frères, fabricants de dentelles, Mirecourt : 65 dessins pour dentelles dites guipures, 327 dessins pour dentelles dites Cluny sur papier blanc.
Dépôt du 27 octobre 1866.
- 6 U 2/369 Denis fils et Fournier, fabricants de dentelles, Mirecourt : 257 dessins pour dentelles Cluny sur papier.
Dépôt du 13 décembre 1866.

Année 1867

- 6 U 2/370 Aubry-Febvrel, Mirecourt : 190 dessins sur papier.
Dépôt du 30 mars 1867.
- 6 U 2/371 Denis fils et Fournier fils, fabricant de dentelles, Mirecourt : 252 dessins sur papier pour bandes, entre-deux, cols bleus et noises.
Dépôt du 10 juin 1867.

- 6 U 2/372 Xélot frères, Mirecourt : 92 dessins sur papier.
Dépôt du 2 août 1867.
- 6 U 2/373 Aubry-Febvrel, fabricants de dentelles, Mirecourt : 15 dessins pour dentelles pour applications, 119 dessins pour dentelles pour guipures sur papier.
Dépôt du 5 novembre 1867.

Année 1868

- 6 U 2/374 Aubry-Febvrel, fabricants de dentelles, Mirecourt : 23 dessins pour dentelles application sur papier pour dentelles applications et 107 dessins pour dentelles guipures.
Dépôt du 6 février 1868.
- 6 U 2/375 Aubry-Febvrel, fabricants de dentelles, Mirecourt : 119 dessins pour dentelles sur papier.
Dépôt du 18 mars 1868.
- 6 U 2/376 Denis fils et Fournier, fabricants de dentelles, Mirecourt : 114 dessins pour dentelles guipures sur parchemin et papier, 58 dessins pour cols sur parchemins.
Dépôt du 23 mai 1868.
- 6 U 2/377 Humblot (Gérard), négociant en dentelles, Lerrain : 1 dessin pour dentelles dites garnitures de mantelet ou volant sur papier (dessin acheté à Mr Perrin).
Dépôt du 7 novembre 1868.
- 6 U 2/378 Xélot frères, fabricants de dentelles, Mirecourt : 13 dessins pour guipures et pour Cluny, 141 dessins pour guipure, guipure Cluny, pour Cluny et dentelles dites anciennes dentelles sur papier.
Dépôt du 11 novembre 1868.
- 6 U 2/379 Denis fils et Fournier, fabricants de dentelles, Mirecourt : 90 dessins pour bandes de dentelles, 42 dessins pour cols sur papier.
Dépôt du 31 décembre 1868.

Année 1869

- 6 U 2/380 Aubry-Febvrel, fabricants de dentelles, Mirecourt : 59 dessins pour dentelles applications, 77 dessins pour dentelles guipures sur papier.
Dépôt du 8 février 1869.
- 6 U 2/381 Aubry-Febvrel, fabricants de dentelles, Mirecourt : 68 dessins pour dentelles applications, 68 dessins pour dentelles guipures sur papier.
Dépôt du 3 août 1869.
- 6 U 2/382 Marquiset, fabricante de dentelles, Poussay : 17 dessins pour fleurs de dentelles dite application sur papier.
Dépôt du 17 septembre 1869.
- 6 U 2/383 Aubry-Salmon, fabricants de dentelles, Mirecourt : 82 dessins pour dentelles Cluny et guipures, 32 dessins pour dentelles pour bandes torchons, 51 dessins pour dentelles pour entre-deux Cluny et guipure, 18 dessins pour dentelles pour entre-deux torchons.
Dépôt du 16 octobre 1869.
- 6 U 2/384 Denis fils et Fournier, fabricants de dentelles, Mirecourt : 123 dessins de bandes de guipures pour dentelles, 14 dessins pour dentelles guipures pour cols sur papier.
Dépôt du 16 décembre 1869.

Année 1870

- 6 U 2/385 Aubry-Febvrel, fabricants de dentelles, Mirecourt : 12 dessins pour dentelles dites applications, 97 dessins pour dentelles dites guipures sur papier.
Dépôt du 4 janvier 1870.
- 6 U 2/386 Xélot frères, fabricants de dentelles, Mirecourt : 77 dessins pour dentelles Cluny, guipures, duchesses et dentelles dites anciennes, 15 dessins pour dentelles guipures et applications sur papier.
Dépôt du 5 mars 1870.
- 6 U 2/387 Denis fils et Fournier, fabricants de dentelles, Mirecourt : 148 dessins pour bandes et dentelles, 22 dessins pour cols, 5 dessins pour nœuds de cols sur papier et parchemin.
Dépôt du 5 mars 1870.
- 6 U 2/388 Denis fils et Fournier, fabricants de dentelles, Mirecourt : 37 dessins pour dentelles, 137 dessins pour dentelles, 17 dessins pour cols sur papier.
Dépôt du 13 mai 1870.

Année 1871

- 6 U 2/389 Aubry-Febvrel, fabricants de dentelles, Mirecourt : 120 dessins pour dentelles applications, 170 dessins pour dentelles guipures sur papier.
Dépôt du 9 janvier 1871.
- 6 U 2/390 Aubry-Febvrel, fabricants de dentelles, Mirecourt : 180 dessins pour dentelles dites guipures sur papier.
Dépôt du 9 janvier 1871.
- 6 U 2/391 Denis fils et Fournier, fabricants de dentelles, Mirecourt : 96 dessins pour dentelles sur papier.
Dépôt du 12 août 1871.
- 6 U 2/392 Aubry-Febvrel, fabricants de dentelles, Mirecourt : 157 dessins pour dentelles Cluny et guipures sur papier.
Dépôt du 14 août 1871.
- 6 U 2/393 Bresnier, négociante, Paris : 36 dessins pour dentelles, 11 dessins pour dentelles entre-deux, 18 dessins pour grands carrés, 4 dessins pour petits carrés sur parchemin.
Dépôt du 18 août 1871.
- 6 U 2/394 Marchand-Devaux, fabricants de dentelles, Mirecourt : 41 dessins pour bandes de dentelles dites Cluny, 9 dessins pour entre-deux, 7 dessins pour dentelles guipures, 14 pour fleurs sur papier.
Dépôt du 31 août 1871.
- 6 U 2/395 Vinay, Baume et Planche, négociant en broderie, Paris : 34 dessins pour dentelles dites Cluny sur papier.
Dépôt du 11 novembre 1871.
- 6 U 2/396 Aubry-Febvrel, fabricants de dentelles, Mirecourt : 88 dessins pour dentelles applications, 22 dessins pour dentelles Cluny sur papier.
Dépôt du 14 novembre 1871.
- 6 U 2/397 Dupas (Eugène), fabricant de dentelles, Mirecourt : 22 dessins pour dentelles à chacun desquels est rattaché un échantillon sur papier.
Dépôt du 26 décembre 1871.

Année 1872

- 6 U 2/398 Pierre née Clément (Marguerite), fabricante de dentelles, Bazegney : 29 dessins pour dentelles guipures et Cluny sur papier.
Dépôt du 17 février 1872.
- 6 U 2/399 Contal (Charles), fabricant de dentelles, Mirecourt : 12 dessins pour dentelles guipures, 34 dessins pour dentelles dites Cluny, 7 dessins pour dentelles guipures antiques sur papier.
Dépôt du 29 février 1872.
- 6 U 2/400 Xélot frères, fabricant de dentelles, Mirecourt : 122 dessins pour dentelles Cluny, dentelles guipures blanches, noires et dentelles dites modernes sur papier.
Dépôt du 16 mars 1872.
- 6 U 2/401 Vinay, Baume et Planche, fabricants de dentelles, Paris : 24 dessins pour dentelles dites Cluny sur papier.
Dépôt du 26 avril 1872.
- 6 U 2/402 Thiriot Chaumont, fabricant de dentelles, Valfroicourt : 23 dessins pour dentelles guipures dite Cluny sur papier.
Dépôt du 4 juin 1872.
- 6 U 2/403 Aubry-Febvrel, fabricants de dentelles, Mirecourt : 99 dessins pour dentelles dites Cluny sur papier.
Dépôt du 11 juin 1872.
- 6 U 2/404 Marchand-Devaux, fabricants de dentelles, Mirecourt : 1 dessin pour dentelles entre-deux dites Cluny antique, 10 dessins pour dentelles bandes dite Cluny antique, 4 dessins pour dentelles entre-deux dite Cluny, 52 dessins pour dentelles bandes dite Cluny, 4 dessins pour guipures entre-deux, 32 dessins pour guipure sur papier.
Dépôt du 13 juin 1872.
- 6 U 2/405 Contal (Charles), fabricant de dentelles, Mirecourt : 12 dessins pour dentelles guipures, 28 dessins pour dentelles dites Cluny, 12 dessins pour dentelles dites guipures antiques, 3 dessins sur papier.
Dépôt du 27 juin 1872.
- 6 U 2/406 Denis fils et Fournier, fabricants de dentelles, Mirecourt : 32 dessins pour dentelles sur papier.
Dépôt du 29 juin 1872.
- 6 U 2/407 Vinay, Baume et Planche, fabricants de dentelles, Paris : 43 dessins pour dentelles dites Cluny sur papier.
Dépôt du 22 juillet 1872.
- 6 U 2/408 Marchand-Devaux, fabricants de dentelles, Mirecourt : 5 dessins pour dentelles dites guipures, 1 dessin pour entre-deux de dentelles dite guipure, 1 dessin pour entre-deux de dentelles dite Cluny, 35 dessins pour bande de dentelle dite Cluny, 14 dessins pour bande de dentelle dite guipures sur papier.
Dépôt du 2 novembre 1872.
- 6 U 2/409 Aubry-Febvrel, fabricants de dentelles, Mirecourt : 81 dessins pour dentelles dites Cluny sur papier.
Dépôt du 10 décembre 1872.

Année 1873

- 6 U 2/410 Xélot, frères, fabricant de dentelles, Mirecourt : 63 dessins pour dentelles Cluny, dentelles guipures et dentelles dites anciennes sur papier.
Dépôt du 4 février 1873. Enveloppe vide

- 6 U 2/411 Streiff (François), fabricant de dentelles, Mirecourt : 6 échantillons de dentelles dites applications sur papier.
Dépôt du 21 mars 1873.
- 6 U 2/412 Contal (Charles), fabricant de dentelles, Mirecourt : 20 dessins pour dentelles dites Cluny, 7 dessins pour dentelles dites de Bruges sur papier.
Dépôt du 13 avril 1873.
- 6 U 2/413 Marchand-Devaux, fabricants de dentelles, Mirecourt : 7 dessins pour dentelles dites entre-deux Cluny, 70 dessins pour dentelles dite bandes Cluny sur papier.
Dépôt du 26 mai 1873.
- 6 U 2/414 Aubry-Febvrel, Mirecourt : 147 dessins pour dentelles dites guipures sur papier.
Dépôt du 8 juillet 1873.

Année 1874

- 6 U 2/415 Aubry-Febvrel, fabricants de dentelles, Mirecourt : 145 dessins pour dentelles dites Cluny sur papier.
Dépôt du 8 janvier 1874.
- 6 U 2/416 Drapier-Garnier, fabricants de dentelles, Mirecourt, pour et au nom de Vinay, Baumen et Planke jeune, fabricants de broderie, siège social à Paris : 6 dessins pour dentelles dites Cluny.
Dépôt du 31 mars 1874.
- 6 U 2/417 Contal (Charles), fabricant de dentelles, Mirecourt : 7 dessins pour dentelles dites de Bruges sur papier, 13 dessins pour dentelles dites Cluny.
Dépôt du 12 juin 1874.
- 6 U 2/418 Dutro (Élvire), négociante en dentelles, Paris : 6 échantillons écrits de dentelles entre-deux, guipures d'art.
Dépôt du 22 juin 1874.
- 6 U 2/419 Vinay, Baumen et Planke jeune, négociants en dentelles, siège social à Paris, (Drapier-Garnier intermédiaires) : 77 dessins pour dentelles dites Cluny et Laine.
Dépôt du 10 juillet 1874.
- 6 U 2/420 Aubry-Febvrel, fabricants de dentelles, Mirecourt : 141 dessins pour dentelles dites Cluny et Laine sur papier.
Dépôt du 16 juillet 1874.

Année 1875

- 6 U 2/421 Vuillemin-Maréchal : 19 dessins sur papier.
Dépôt du 23 juillet 1875.

Année 1876

- 6 U 2/422 Denis fils et Fournier, fabricants de dentelles, Mirecourt : 141 dessins sur papier.
Dépôt du 24 janvier 1876.
- 6 U 2/423 Aubry-Febvrel, fabricants de dentelles, Mirecourt : 33 dessins pour dentelles dites Cluny, torchon et guipure, 9 dessins pour dentelles dite application sur papier.
Dépôt du 2 février 1876.
- 6 U 2/424 Baril (Alfred) le jeune, fabricant de dentelles, Mirecourt : 4 dessins pour dentelles dites Cluny-Torchon sur carton.
Dépôt du 17 mars 1876.

- 6 U 2/425 Marchand-Devaux, fabricants de dentelles, Mirecourt : 16 dessins pour dentelles dites guipures, 1 dessin pour entre-deux de dentelle dite Cluny, 3 dessins pour bandes de dentelles dites Cluny, 41 dessins pour bandes de dentelles dites Torchons, 1 dessin pour entre-deux de dentelles en laine, 55 dessins pour bandes de dentelles en laine sur papier.
Dépôt du 18 mai 1876.
- 6 U 2/426 Aubry-Febvrel, fabricants de dentelles, Mirecourt : 96 dessins pour dentelles dites torchons sur papier.
Dépôt du 19 juin 1876.
- 6 U 2/427 Aubry et C^{ie}, fabricants de dentelles, Mirecourt : 57 dessins sur papier.
Dépôt du 16 septembre 1876.
- 6 U 2/428 Ernest Aubry et C^{ie}, fabricants de dentelles, Mirecourt : 49 dessins sur papier.
Dépôt du 24 octobre 1876.
- 6 U 2/429 Xélot (Justin), fabricant de dentelles, Mirecourt : 87 dessins pour dentelles dites torchons, guipures de laine et guipures blanches.
Dépôt du 22 novembre 1876.
- 6 U 2/430 F. Aubry et fils, fabricants de dentelles, Mirecourt : 106 dessins sur papier.
Dépôt du 23 novembre 1876.
- 6 U 2/431 Vinay, Baumen et Planke jeune, fabricants de broderie, siège social à Paris : 37 dessins pour dentelles dites Torchons.
Dépôt du 18 décembre 1876.
- 6 U 2/432 Ernest Aubry et C^{ie}, fabricants de dentelles, Mirecourt : 42 dessins sur papier.
Dépôt du 29 décembre 1876.
- 6 U 2/433 Jalet (Jean-Baptiste), fabricant de dentelles, Ville-sur-Illon : 4 dessins pour dentelles dites Torchons sur vélin.
Dépôt du 30 décembre 1876.
- 6 U 2/434 Contal (Charles), fabricant de dentelles, Mirecourt : 14 dessins pour dentelles dites Cluny, 39 dessins pour dentelles dites Torchons sur papier.
Dépôt de 1876.

Année 1878

- 6 U 2/435 Magnière (Adeline), fabricante de dentelles, Bainville-aux-Saules : 3 dessins pour dentelles sur vélin.
Dépôt du 9 février 1878.
- 6 U 2/436 Denis fils et Fournier, fabricants de dentelles, Mirecourt : 85 dessins pour dentelles sur papier.
Dépôt du 16 avril 1878.
- 6 U 2/437 Ernest Aubry et C^{ie}, fabricants de dentelles, Mirecourt : 46 dessins pour dentelles Russe et torchons sur papier.
Dépôt du 23 avril 1878.
- 6 U 2/438 Fayon (Clémence), fabricante de dentelles, Monthureux-le-Sec : 2 dessins pour dentelles guipure sur carton.
Dépôt du 24 juin 1878.
- 6 U 2/439 F. Aubry et fils, fabricants de dentelles, Mirecourt : 128 dessins pour dentelles sur papier.
Dépôt du 16 juillet 1878.

6 U 2/440 Ernest Aubry et Cie, fabricants de dentelles, Mirecourt : 110 dessins pour dentelles sur papiers.
Dépôt du 25 novembre 1878.

6 U 2/441 Xélot (Justin), fabricant de dentelles, Mirecourt : 61 dessins pour dentelles dite guipure, dentelles torchons et dentelles antiques sur papier.
Dépôt du 14 décembre 1878.

Année 1879

6 U 2/442 Contal (Charles), fabricant de dentelles, Mirecourt : 187 dessins pour dentelles sur papier.
Dépôt du 16 avril 1879.

6 U 2/443 F. Aubry et fils, fabricants de dentelles, Mirecourt : 295 dessins pour dentelles sur papier.
Dépôt du 26 mai 1879.

6 U 2/444 Guillemain (Charles), fabricant de dentelles, Haréville-sous-Monfort : 6 dessins pour bandes de dentelles sur papier.
Dépôt du 2 août 1879.

6 U 2/445 Ernest Aubry et Cie, fabricants de dentelles, Mirecourt : 205 dessins pour dentelles de diverses sortes.
Dépôt du 20 août 1879.

6 U 2/446 Contal (Charles), fabricant de dentelles, Mirecourt : 17 dessins pour dentelles sur vélin.
Dépôt du 26 septembre 1879.

Année 1880

6 U 2/447 Xélot (Justin), fabricant de dentelles, Mirecourt : 50 dessins pour dentelles dites dentelles guipures, torchons sur papier.
Dépôt du 9 juin 1880.

6 U 2/448 F. Aubry et fils, fabricants de dentelles, Mirecourt : 297 dessins pour dentelles sur papier.
Dépôt du 20 juillet 1880.

6 U 2/449 Ernest Aubry et Cie, fabricants de dentelles, Mirecourt : 189 dessins pour dentelles sur papier.
Dépôt du 5 octobre 1880.

Année 1881

6 U 2/450 Contal (Charles), fabricant de dentelles, Mirecourt : 69 dessins pour dentelles guipures sur papier.
Dépôt du 28 février 1881.

6 U 2/451 F. Aubry et fils, fabricants de dentelles, Mirecourt : 168 dessins pour dentelles bandes, entre-deux et morceaux divers dites genre Torchons, Cluny, Rune, Antique, Venise et nouveautés sur papier.
Dépôt du 3 mars 1881.

6 U 2/452 F. Aubry et fils, fabricants de dentelles, Mirecourt : 107 dessins pour dentelles, bandes, entre-deux et morceaux divers dites genre torchon, Cluny, dentelle perlée et nouveauté sur papier.
Dépôt du 24 juin 1881.

6 U 2/453 Ernest Aubry et Cie, fabricants de dentelles, Mirecourt : 78 dessins pour dentelles sur papier.
Dépôt du 7 juillet 1881.

6 U 2/454 Xélot, fabricant de dentelles, Mirecourt : 49 dessins pour dentelles dites guipures et torchons sur papier.
Dépôt du 15 décembre 1881.

Année 1883

6 U 2/455 Maillière frères, fabricants de dentelles, Valfroicourt : 16 dessins pour dentelles sur papier.
Dépôt du 24 février 1883.

6 U 2/456 Rollin (Adolphe), fabricant de broderies, Charmes : 3 dessins pour pèlerine à dentelles perlées sur papier.
Dépôt du 5 avril 1883.

6 U 2/457 Aubry et C^{ie}, fabricants de dentelles, Mirecourt : 133 dessins pour dentelles guipures sur papier.
Dépôt du 2 mai 1883.

6 U 2/458 Rollin (Adolphe), fabricant de broderies, Charmes : 3 dessins pour dentelles perlées sur papier.
Dépôt du 23 mai 1883.

Année 1884

6 U 2/459 Aubry et C^{ie}, 62 dessins pour dentelles perlées sur papier.
Dépôt du 5 mars 1884.

6 U 2/460 Aubry et C^{ie}, fabricants de dentelles et Grandcolin (Ernest), dessinateur, Mirecourt : 187 dessins pour dentelles au fuseau genre Torchons Médecis, nouveautés et dentelles perlées sur papier.
Dépôt du 7 mai 1884.

6 U 2/461 Rollin (Adolphe), fabricant de broderies, Charmes : 11 dessins dont quatre pour tabliers sur papier.
Dépôt du 28 mai 1884.

6 U 2/462 Noirtin (Zéphirin), marchand de dentelles, Esley : 1 dessin pour col dentelle à cinq fleurs sur papier.
Dépôt du 18 juin 1884.

6 U 2/463 Rollin (Adolphe), fabricant de broderies, Charmes : 7 dessins pour dentelles perlées sur papier.
Dépôt du 15 octobre 1884.

6 U 2/464 Aubry et C^{ie}, fabricants de dentelles, Mirecourt : 134 dessins pour dentelles perlées, laine et nouveautés sur papier.
Dépôt du 19 novembre 1884.

Année 1885

6 U 2/465 Berlémont (Alfred), négociant en broderie, Mirecourt : 35 dessins pour bonnets fleuris sur papier.
Dépôt du 27 mars 1885.

6 U 2/466 Berlémont (Alfred), négociant en broderie, Mirecourt : 67 dessins dont 43 pour bonnets fleuris sur papier.
Dépôt du 11 mai 1885.

6 U 2/467 Aubry et C^{ie}, fabricants de dentelles, et Grandcolin (Ernest), dessinateur, Mirecourt : 123 dessins pour dentelles de laine et fantaisie sur papier.
Dépôt du 3 juin 1885.

Année 1886

6 U 2/468 Aubry et C^{ie}, fabricants de dentelles, et Grandcolin (Ernest), dessinateur, Mirecourt : 93 dessins pour dentelles perlées sur papier.
Dépôt du 27 janvier 1886.

6 U 2/469 Berlémont (Alfred), négociant en broderie, Mirecourt : 48 dessins de broderie pour bonnets fleuris, articles de Touraine et de Maine-et-Loire sur papier.
Dépôt du 19 mai 1886.

6 U 2/470 Aubry et C^{ie}, fabricants de dentelles, et Grandcolin (Ernest), dessinateur, Mirecourt : 278 dessins pour dentelles Torchons Médicis, fantaisies et dentelles perlées sur papier.
Dépôt du 28 juillet 1886.

6 U 2/471 Rollin (Adolphe), fabricant de broderies, Charmes : 105 dessins pour dentelles sur papier calque.
Dépôt du 27 septembre 1886.

Année 1887

6 U 2/472 Xélot frères, fabricants de dentelles, Mirecourt : 41 dessins pour dentelles dites Cluny et guipures sur papier.
Dépôt du 17 janvier 1887.

6 U 2/473 Aubry et C^{ie}, fabricants de dentelles, Mirecourt : 210 dessins pour dentelles torchons et dentelles fantaisies sur papier.
Dépôt du 22 juin 1887.

Année 1888

6 U 2/474 Vuillemin (Marie-Louise), née Marchal, ouvrière en dentelles chez sa mère : 7 dessins dits carrés sur tissus métallique, 12 dessins dits bandes sur tissus métalliques pour velours et cordons sur papier.
Dépôt du 20 janvier 1888.

6 U 2/475 Aubry et C^{ie}, fabricants de dentelles, Mirecourt : 22 dessins pèlerins, dentelles perlées.
Dépôt du 7 novembre 1888.

Année 1889

6 U 2/476 Bretzner (Charles), fabricant de dentelles, Escles : 10 dessins pour dentelles au fuseau de cols pour enfants et fillettes sur papier.
Dépôt du 7 septembre 1889.

6 U 2/477 Aubry et C^{ie}, fabricants de dentelles, Mirecourt : 115 dessins pour dentelles Médicis, fantaisies, points de Venise, dentelles et mantelets perlés sur papier.
Dépôt du 17 septembre 1889.

Année 1890

6 U 2/478 Aubry et C^{ie}, fabricants de dentelles, et Grandcolin (Ernest), dessinateur, Mirecourt : 148 dessins pour dentelles fantaisies.
Dépôt du 9 octobre 1890.

Année 1891

6 U 2/479 Aubry et C^{ie}, fabricants de dentelles, Mirecourt : 8 dessins pour dentelles d'ameublement (genre antique) sur papier.
Dépôt du 26 janvier 1891.

6 U 2/480 Bastien frères, fabricants de dentelles, Mirecourt : 15 dessins pour dentelles garnitures genre russe et ameublement genre russe sur papier.
Dépôt du 3 mars 1891.

6 U 2/481 Bastien, frères, fabricants de dentelles, Mirecourt : 7 dessins pour dentelles guipures fleuries et dentelles russes sur papier.
Dépôt du 4 septembre 1891.

6 U 2/482 Gustave Assimon et C^{ie}, Paris : 6 dessins pour dentelles d'ameublement sur papier. Modèles déposés par Elisée Mougenot, fabricant de dentelles à Mirecourt.
Dépôt du 7 décembre 1891.

Année 1892

6 U 2/483 Bastien frères, fabricants de dentelles, Mirecourt : 14 dessins pour dentelles d'ameublement sur papier.
Dépôt du 30 juin 1892.

Année 1893

6 U 2/484 Berlemont, fabricante de broderie, Mirecourt : 1 dessin sur tulle blanc d'un bonnet fait au crochet et rattaché à la main.
Dépôt du 20 mai 1893.

6 U 2/485 Bastien (Eugène), aîné, négociant en dentelles, Mirecourt : 27 dessins pour dentelles ameublement et modèles de galons pour garnitures sur papier.
Dépôt du 12 juin 1893.

6 U 2/486 Grimaud (Paul), fabricant de dentelles, Vittel : 27 dessins pour dentelles sur calque. Dessins déposés au nom de la maison Grimaud par Mademoiselle Clément, négociante en dentelles à Vittel.
Dépôt du 29 juillet 1893.

6 U 2/487 Aubry et C^{ie}, fabricants de dentelles, et Grandcolin (Ernest), dessinateur, Mirecourt : 268 dessins pour dentelles torchons et fantaisies sur papier.
Dépôt du 23 octobre 1893.

Année 1894

6 U 2/488 Bastien aîné, fabricant de dentelles : 15 dessins de dentelles sur papier.
Dépôt du 5 janvier 1894.

6 U 2/489 Malenfer (Émile), fabricant de dentelles, Escles : 6 dessins de dentelles collés sur papier.
Dépôt du 8 septembre 1894.

6 U 2/490 Aubry et C^{ie}, fabricants de dentelles, Mirecourt : 38 dessins pour dentelles fantaisies sur papier.
Dépôt du 11 octobre 1894.

6 U 2/491 Mougenot, négociant en dentelles : 43 dessins pour dentelles sur papier. Ces dessins ont été déposés au nom de la société Thouvenot et Cossin, négociants en dentelles à Mirecourt.
Dépôt du 24 décembre 1894.

Année 1897

6 U 2/492 Dumont, Paris (Justine Rougirel mandataire) : 1 dessin pour drap et taies d'oreillers sur papier.
Dépôt du 24 avril 1897.

6 U 2/493 Bastien aîné, fabricant de dentelles, Mirecourt : 18 dessins de dentelles d'ameublement sur papier.
Dépôt du 8 mai 1897.

6 U 2/494 Mougenot : 42 dessins pour dentelles sur papier.
Dépôt du 24 décembre 1897.

Année 1899

6 U 2/495 Aubry et C^{ie}, fabricants de dentelles, et Grandcolin (Ernest), dessinateur, Mirecourt : 18 dessins sur papier.
Dépôt du 23 août 1899.

Année 1900

6 U 2/496 Bretzner (Charles), fabricant de dentelles, Escles : 22 dessins de dentelles cols et entre-deux sur papier.
Dépôt du 8 décembre 1900.

Année 1902

6 U 2/497 Maillière : 34 dessins pour dentelles d'ameublement, motifs et galons guipure sur papier.
Dépôt du 26 avril 1902.

Année 1903

6 U 2/498 Malenfer, fabricant de dentelles, Escles : 2 modèles en fil, 1 blanc, 1 écru.
Saisie du 22 mars 1903.

6 U 2/499 Marulier (Eugénie), Void d'Escles : 1 dessin sur carton et 1 modèle coton écru.
Saisie du 22 mars 1903.

6 U 2/500 Derose, née Duvelle, négociante, Paris : 7 dessins sur calque et un modèle pour lingerie, ameublement, panneaux, coussins. Le modèle est brodé avec des fils de soie et coton (exemplaire de ces fils). Les dessins représentent des paysages de mer, des moulins et des maisons.
Dépôt du 22 octobre 1903.

Année 1904

6 U 2/501 Baril : 93 dessins de rideaux et motifs d'ameublement sur papier.
Dépôt du 5 février 1904.

6 U 2/502 Bastien aîné, fabricant de dentelles, Mirecourt : 5 dessins au crayon de papier sur calque, 2 « empreintes de dentelles ».
Dépôt du 12 novembre 1904 (n° 59).

Année 1906

6 U 2/503 Maillière (Eugène), fabricant de dentelles, Valfroicourt : 8 dessins de rideaux arabes et de guipure sur papier.
Dépôt du 1^{er} juin 1906.

6 U 2/504 Mathieu : 21 dessins pour dentelles sur papier.
Dépôt du 12 décembre 1906.

Année 1907

6 U 2/505 Avret : 40 dessins de dentelles de Venise sur papier et calque.
Dépôt du 28 août 1907.

Année 1908

6 U 2/506 Curet (Augustin), fabricant de dentelles, Poussay : 36 dessins pour dentelles et points de Venise sur papier et calque.
Dépôt du 11 février 1908.

Année 1912

6 U 2/507 Berlemont, fabricante de broderie, Mirecourt : 100 dessins pour corsages, blouses, robes et entre-deux.
Dépôt du 28 octobre 1912.

6 U 2/508 Berlemont, fabricante de broderie, Mirecourt : 194 dessins pour corsages, blouses, robes et entre-deux.
Dépôt du 20 novembre 1912.

Année 1913

6 U 2/509 Berlemont, fabricante de broderie, Mirecourt : 194 dessins pour corsages, blouses, robes et entre-deux.
Dépôt du 14 octobre 1913.

Année 1929

6 U 2/510 Buisson, Mirecourt : 67 dessins pour dentelles sur papier. Dépôt du 15 avril 1929.

Dépôts non datés

6 U 2/511 Aubry et C^{ie}, fabricants de dentelles, Mirecourt : 94 dessins pour dentelles sur papier.

6 U 2/512 Aubry et C^{ie}, fabricants de dentelles, Mirecourt : 267 dessins pour dentelles sur papier.

6 U 2/513 Génin (C.), Derbamont : 2 dessins pour dentelles sur papier.

6 U 2/514 Anonyme : 117 dessins pour dentelles sur papier.

6 U 2/515 Anonyme : 231 dessins pour dentelles pour cols et estampes pour cols sur papier.

6 U 2/516 Anonyme : 171 dessins pour dentelles sur papier.

6 U 2/517 Anonyme : 28 dessins pour dentelles collés sur papier.

6 U 2/518 Clément : 9 dessins pour dentelles sur papier.

- Dépôts de modèles de fabrique (1847-1951, 1953, 1971)**Année 1847**

6 U 2/519 Boileau (Louis Auguste), architecte, Mirecourt : 5 dessins sur calque.
Dépôt du 30 janvier 1847 (sans n°).

Année 1850

6 U 2/520 Langlois frères, fabricants de couverts, Darney : 4 empreintes de marque de fabrique.
Dépôt du 4 février 1850.

6 U 2/521 Villaume (Nicolas), fabricant d'instruments de musique, Mirecourt : 1 empreinte de marque de fabrique.
Dépôt du 16 mai 1850. Enveloppe vide

Année 1852

6 U 2/522 Langlois frères, fabricants de couverts, Darney : marque de fabrique.
Dépôt du 14 avril 1852.

6 U 2/523 Berghaire (Joseph), fabricants de couverts, Darney : marque de fabrique.
Dépôt du 28 juin 1852.

6 U 2/524 Poirot (Didier), facteur d'orgues, Mirecourt : 1 plan de deux orgues à manivelles et à cylindres, avec légende.
Dépôt du 29 septembre 1852.

Année 1855

6 U 2/525 Petitjean aîné, luthier, Mirecourt : un fond de violon.
Dépôt du 17 février 1855.

Année 1858

6 U 2/526 Pommier (Achille), pharmacien et chimiste, Mirecourt : une bouteille en verre et des vignettes pour étiquettes des produits de la pharmacie.
Dépôt du 23 août 1858.

Année 1861

6 U 2/527 Dhoudouard, propriétaire, Mirecourt : 1 robinet à clef en verre.
Dépôt du 5 juillet 1861.

6 U 2/528 Bouvard (Charles), sculpteur, Mirecourt : 5 dessins de monuments funèbres.
Dépôt du 20 novembre 1861.

Année 1862

6 U 2/529 Lété (Nicolas Antoine), propriétaire, Mirecourt : 3 sécateurs en bois avec dessins et notice descriptive.
Dépôt du 2 mai 1862.

Année 1864

6 U 2/530 Duprey (François), peintre et musicien, Mirecourt : 8 dessins de guitares et violons avec leurs accessoires et une légende explicative.
Dépôt du 4 juillet 1864.

6 U 2/531 Duprey (François), peintre et musicien, Mirecourt : 5 dessins de guitares et violons avec leurs accessoires et une légende explicative.
Dépôt du 19 août 1864.

Année 1865

6 U 2/532 Duprey (François), peintre et musicien, Mirecourt : 4 dessins de guitares et violons et une légende explicative.
Dépôt du 14 avril 1865.

6 U 2/533 Duprey (François), peintre et musicien, Mirecourt : 1 dessin et description des modifications pour la sonorité pour la fabrication d'une guitare.
Dépôt du 6 mai 1865.

6 U 2/534 Duprey (François), peintre et musicien, Mirecourt : 2 dessins de violons avec cordes métalliques à l'intérieur et une légende explicative.
Dépôt du 12 mai 1865.

6 U 2/535 Duprey (François), peintre et musicien, Mirecourt : 2 dessins et légende explicative d'addition ou modification dans les systèmes de sonorité des violons ou guitares.
Dépôt du 17 juin 1865.

6 U 2/536 Aubert Lamothe, propriétaire, Mirecourt : 1 crochet pour la plantation du houblon.
Dépôt du 7 octobre 1865.

6 U 2/537 Parisot, propriétaire, Mirecourt : 1 crochet pour la plantation du houblon avec courrier explicatif.
Dépôt du 11 octobre 1865.

Année 1867

- 6 U 2/538 Bouloumié (Jean), docteur en médecine, administrateur-directeur de la Société générale des eaux minérales de Vittel : 12 photographies publicitaires de M. Baron.
Dépôt du 12 mars 1867.

Année 1872

- 6 U 2/539 Petitjean, mécanicien, Mirecourt : 4 viroles en cuivre pour manches d'outils.
Dépôt du 5 août 1872.
- 6 U 2/540 Novotny (Joseph), tailleur, Mirecourt : légende explicative du système et du mécanisme d'une canne à fusil.
Dépôt du 19 août 1872.
- 6 U 2/541 Jeanroy, photographe, Mirecourt : 5 morceaux de papier représentant dans leur ensemble la coupe d'un modèle de corset pour dames.
Dépôt du 5 octobre 1872.
- 6 U 2/542 Jeanroy, photographe, Mirecourt : 4 morceaux de papier représentant dans leur ensemble la coupe d'un modèle de corset pour dames.
Dépôt du 17 octobre 1872.
- 6 U 2/543 Jeanroy, photographe, Mirecourt : 3 morceaux de papier représentant dans leur ensemble la coupe d'un modèle de corset pour dames.
Dépôt du 8 novembre 1872.
- 6 U 2/544 Receveur de l'Enregistrement, Mirecourt : 1 spécimen de timbre mobile à 10 centimes.
Dépôt du 27 novembre 1872.

Année 1873

- 6 U 2/545 Receveur de l'Enregistrement, Mirecourt : spécimens des timbres mobiles.
Dépôt du 9 janvier 1873.
- 6 U 2/546 Petitjean-Barbesant, tourneur, Bettoncourt : un robinet en buis avec tube en zinc.
Dépôt du 8 février 1873.

Année 1879

- 6 U 2/547 Génion (Auguste Adolphe), marbrier sculpteur, Mirecourt : 1 photo d'un monument funèbre.
Dépôt du 14 août 1879.

Année 1880

- 6 U 2/548 Raoult (Dominique Émile), marchand de bois, Mirecourt : 1 dessin d'un instrument à mesurer la hauteur et le diamètre des arbres.
Dépôt du 3 septembre 1880.
- 6 U 2/549 Petitjean, tourneur sur bois et sur métaux : 1 poignée en cuivre à branche courbée et boutons à vis.
Dépôt du 14 décembre 1880.

Année 1881

- 6 U 2/550 Receveur de l'enregistrement, Mirecourt : 4 spécimens de timbres.
Dépôt de [1881].
- 6 U 2/551 Receveur de l'Enregistrement, Mirecourt : 25 spécimens de timbres mobiles.
Dépôt du 21 avril 1880.

Année 1882

6 U 2/552 Guillaume (Charles Nicolas), cultivateur, Chef-Haut : 1 plan d'une charrue.
Dépôt du 6 mars 1882.

Année 1883

6 U 2/553 Foinant frères, tuiliers, Lerrain : 1 tuile.
Dépôt du 17 octobre 1883.

Année 1884

6 U 2/554 Robin, receveur de l'Enregistrement, Mirecourt : 4 spécimens de timbres mobiles.
Dépôt du 21 juillet 1884.

6 U 2/555 Raoult (Dominique Émile), marchand de bois, Mirecourt : 1 dessin d'un instrument à mesurer les arbres.
Dépôt du 23 avril 1884.

Année 1885

6 U 2/556 Robin, receveur de l'Enregistrement, Mirecourt : 2 spécimens de timbres sur le papier spécial des huissiers.
Dépôt du 10 janvier 1885.

6 U 2/557 Receveur de l'Enregistrement, Mirecourt : 1 spécimen de timbre mobile pour rôle des équipages.
Dépôt du 1^{er} juillet 1885.

6 U 2/558 Robin, receveur de l'Enregistrement, Mirecourt : 4 spécimens de passeports²¹
Dépôt du 6 août 1885.

6 U 2/559 Receveur de l'Enregistrement, Mirecourt : spécimens des timbres mobiles.
Dépôt du 23 septembre 1885.

Année 1886

6 U 2/560 Demangel (Collin), dessinateur, Mirecourt : 1 dessin, avec légende, d'une lampe-tempête.
Dépôt du 11 novembre 1886.

Année 1888

6 U 2/561 Barbesant (Frédéric), mécanicien, Mirecourt : 1 dessin et descriptions d'un hydro-pulvérisateur pour combattre le mildiou et autre maladie de la vigne.
Dépôt du 7 juillet 1888.

Année 1889

6 U 2/562 Novelot, receveur de l'Enregistrement, Mirecourt : 1 spécimen de timbre à 25 centimes spécial pour les quittances des comptables de deniers publics.
Dépôt du 5 avril 1889.

Année 1890

6 U 2/563 Receveur de l'Enregistrement, Mirecourt : 1 spécimen de passeport à l'étranger.
Dépôt du 24 septembre 1890.

²¹ Passeports à l'intérieur et à l'étranger, passeport d'indigent avec secours de route et gratuit.

6 U 2/564 Bouloumié (Joseph Ambroise), avocat, administrateur de la société générale des eaux minérales de Vittel : 1 livret de 12 poses publicitaires de Fusier, acteur.
Dépôt du 6 décembre 1890.

Année 1895

6 U 2/565 Gaspard (Léon), industriel, Poussay : un étui de violon.
Dépôt du 31 août 1895.

Année 1896

6 U 2/566 Garnaud, luthier, Mirecourt : un étui de violon.
Dépôt du 14 novembre 1896.

Année 1897

6 U 2/567 Jacquot (Jules), Mirecourt : un étui de violon.
Dépôt du 21 juillet 1897.

Année 1899

6 U 2/568 Bouloumié, administrateur-directeur de la Société générale des eaux minérales de Vittel : 1 prospectus représentant l'acteur Fusier à la portière de l'omnibus du grand hôtel de l'établissement.
Dépôt du 15 mars 1899.

6 U 2/569 Moitessier (Victor), régisseur de la Société générale des eaux minérales de Vittel : 12 photographies de G. de Pernau, photographe, intitulées *Flick et Flock*.
Dépôt du 8 décembre 1899.

Année 1900

6 U 2/570 Receveur de l'Enregistrement, Mirecourt : 3 spécimens de timbres de renouvellement gratuit.
Dépôt du 23 août 1900.

Année 1902

6 U 2/571 Bouloumié (Ambroise), administrateur délégué de la Société générale des eaux minérales de Vittel : 12 photographies publicitaires intitulées *Les Tribulations du buveur*.
Dépôt du 7 mai 1902.

6 U 2/572 Bouloumié (Ambroise), administrateur délégué de la société générale des eaux minérales de Vittel : 12 photographies publicitaires intitulées *Sucre et acide ou Quo Vadis*.
Dépôt du 7 mai 1902. Enveloppe vide

6 U 2/573 Pierrot (Jules), fabricant de brosses, Dompain : une brosse à laver, pointue d'un côté et arrondie de l'autre.
Dépôt du 5 juillet 1902.

Année 1903

6 U 2/574 Bouloumié (Ambroise), administrateur délégué de la Société générale des eaux minérales de Vittel : 2 exemplaires de dessins publicitaires.
Dépôt du 25 mars 1903.

6 U 2/575 Laberte, Mirecourt : un étui de violon.
Dépôt du 10 juillet 1903.

6 U 2/576 Bouloumié (Jean), docteur en médecine, administrateur-directeur de la Société générale des eaux minérales de Vittel : 12 photographies publicitaires avec pour thème le chapeau.
Dépôt du 6 octobre 1903.

Année 1905

6 U 2/577 Charotte (Victor Joseph), luthier, Mirecourt : 1 dessin d'une boîte à violon.
Dépôt du 17 mars 1905.

Année 1906

6 U 2/578 Retourna (Émile), fabricant d'instruments de musique, Mirecourt : un étui de mandoline.
Dépôt du 18 décembre 1906.

Année 1907

6 U 2/579 Retourna (Émile), fabricant d'instruments de musique, Mirecourt : une charnière, deux abattants à crochet avec ressort à boudins fixés à la goupille.
Dépôt du 27 avril 1907.

6 U 2/580 Receveur de l'Enregistrement, Mirecourt : spécimens d'empreintes de nouveaux types pour le timbrage à l'extraordinaire des titres de fonds d'états étrangers.
Dépôt du 16 mai 1907.

Année 1909

6 U 2/581 Société cotonnière de Mirecourt : 14 échantillons de cotonnades.
Dépôt du 21 mars 1909.

6 U 2/582 Chassel, Mirecourt : 1 modèle de papier dit velin perfectionné pour dentelles.
Dépôt du 13 avril 1909.

6 U 2/583 Pommier (Achille), pharmacien, Mirecourt : 2 feuilles de vignettes pour servir d'étiquettes aux produits de la pharmacie Pommier et Mohamed.
Dépôt du 13 avril 1909.

6 U 2/584 Laberte-Humbert frères, Mirecourt : un étui de violon.
Dépôt du 11 août 1909.

6 U 2/585 Bouloumié (Jean), docteur en médecine, administrateur-directeur de la Société générale des eaux minérales de Vittel : 12 photographies publicitaires.
Dépôt du 19 octobre 1909.

Année 1910

6 U 2/586 Laberte (Marc), luthier, Mirecourt : 1 dessin et descriptions d'un fixe-archet.
Dépôt du 1^{er} décembre 1910.

6 U 2/587 Espinasse (André), mécanicien, Mirecourt : 2 modèles de pince pour archets avec notice descriptive.
Dépôt du 1^{er} décembre 1910.

6 U 2/588 Receveur de l'enregistrement, Mirecourt : 11 spécimens d'empreintes pour le timbrage à l'extraordinaire des affichages.
Dépôt du 16 décembre 1910.

Année 1911

6 U 2/589 Retourna (Émile), fabricant d'instruments de musique, Mirecourt : 2 manches d'instrument à cordes.
Dépôt du 3 décembre [1911].

Année 1912

- 6 U 2/590 Receveur de l'enregistrement, Mirecourt : 1 spécimen d'empreinte pour le timbrage à l'extraordinaire des récépissés de colis agricoles.
Dépôt du 25 janvier 1912.
- 6 U 2/591 Huel (Louis Marie), luthier, Mirecourt : un modèle pour table de mandolines, visant la fabrication des mandolines en tout genre, soit ronde, soit plate, et la fabrication des guitares avec notice explicative.
Dépôt du 14 septembre 1912.

Année 1913

- 6 U 2/592 Receveur de l'enregistrement, Mirecourt : 5 spécimens d'empreintes pour le timbrage à l'extraordinaire des titres de fonds d'états étrangers.
Dépôt du 27 septembre 1913.
- 6 U 2/593 Société générale des eaux minérales de Vittel : deux bouteilles en verre portant en relief au fond l'empreinte « Vittel », « Grande Source » et « Source salée »
Dépôt du 26 novembre 1913.
- 6 U 2/594 Receveur de l'enregistrement, Mirecourt : 1 spécimen d'empreinte pour le timbrage à l'extraordinaire des chèques et des ordres de virement de place à place.
Dépôt du 28 novembre 1913.

Année 1915

- 6 U 2/595 Receveur de l'enregistrement, Mirecourt : 1 spécimen d'empreinte pour le timbrage à l'extraordinaire des effets publics des gouvernements étrangers.
Dépôt du 20 mars 1915.
- 6 U 2/596 Receveur de l'enregistrement, Mirecourt : 1 spécimen de passeport pour l'étranger.
Dépôt du 20 mars 1915.
- 6 U 2/597 Receveur de l'enregistrement, Mirecourt : 5 spécimens d'empreintes pour le timbrage à l'extraordinaire des quittances, reçus, décharges, chèques et ordres de virements.
Dépôt du 6 mai 1915.

Année 1916

- 6 U 2/598 Mougenot et L'Huillier, luthiers, Mirecourt : 2 exemplaires identiques de pièces mécaniques s'adaptant sur une pièce en cuivre jaune ou métal, se plaçant à l'extrémité de la mandoline à la partie extérieure du chevillet.
Dépôt du 12 août 1916.

Année 1921

- 6 U 2/599 Bigoni-Dulac : description d'une bouteille inviolable.
Dépôt du 2 avril 1921.

Année 1923

- 6 U 2/600 Delboy (Daniel), éditeur, Mirecourt : 2 exemplaires identiques d'une carte postale représentant un militaire avec pour légende « *N'as-tu jamais vu Nancy ? Ne t'en fais pas ouvre ma musette et tu le verras sans te déranger* ».
Dépôt du 12 juin 1923.

Année 1924

6 U 2/601 Sartory (Jules Augustin), luthier, Mattaincourt : 2 modèles de dessins pour violon avec légende et deux modèles en bois.
Dépôt du 17 mai 1924.

Année 1925

6 U 2/602 Sauvageot (Raymond), fabricant d'instruments aratoires, Vrécourt : deux socs de charrue avec notice descriptive.
Dépôt du 17 février 1925.

Année 1926

6 U 2/603 Receveur de l'Enregistrement, Mirecourt : spécimens des timbres mobiles, des empreintes et du passeport à l'étranger.
Dépôt du 8 décembre 1926.

Année 1928

6 U 2/604 Decombe (Philibert Benoît), luthier, Mirecourt : poignées, poucettes en liège reconstitué et recouvrements en érinoïd pour archets, deux exemplaires de chaque.
Dépôt du 6 mars 1928.

6 U 2/605 Santerne, receveur de l'Enregistrement, Mirecourt : spécimens des timbres mobiles, des empreintes et un spécimen de passeport à l'étranger.
Dépôt du 20 avril 1928.

6 U 2/606 Sartori (Jules Augustin), luthier, Mattaincourt : 2 dessins de violons.
Dépôt du 23 mai 1928.

Année 1931

6 U 2/607 S. A. Les Verreries réunies de Vallérysthal et Portieux : 2 spécimens identiques de verre à pied avec la légende descriptive.
Dépôt du 5 novembre 1931.

Année 1953

6 U 2/608 Grosselin, née Humblot (Marguerite Marie), Vittel : neuf vêtements en deux exemplaires pour la poupée « La Vitelloise », deux étuis identiques en rhodoïde destinés à la présentation et emballage de la poupée, deux photographies identiques d'une corbeille en tôle perforée.
Dépôt du 14 octobre 1953.

Année 1971

6 U 2/609 Établissement Antonini S.A., Neufchâteau : 4 photographies représentant deux modèles de fauteuil.
Dépôt du 11 janvier 1971.

Dépôts non datés

6 U 2/610 Tampon encreur avec pour inscriptions « *Cycles et motocycles* », « *Manufactured* », « *AFA* » et « *BB* ». Sans indication du déposant.

6 U 2/611 2 tampons encreur avec pour inscription « *Aubert Mirecourt* ». Sans indication du déposant.

6 U 2/612 Tampon encreur avec pour inscriptions « *Bière de Charmes* » « *conserve* ». Sans indication du déposant.

- 6 U 2/613 Tampon encreur avec pour inscriptions « *Biqueur Al. Poinot* », « *spécifique de l'âge critique* ». Sans indication du déposant.
- 6 U 2/614 Tampon encreur avec pour inscriptions « *Établissements des eaux minérales naturelles* », « *La Reine des Vosges à Remoncourt source du Rey* ». Sans indication du déposant.
- 6 U 2/615 Tampon encreur avec pour inscription « *La Reine des Vosges eau minérale naturelle des Vosges* ». Sans indication du déposant.
- 6 U 2/616 Tampon encreur avec pour inscriptions « *Pershnelle proofed ragd. abrad* », « *hand made rainproof imitation persian lamb* ». Sans indication du déposant.
- 6 U 2/617 Tampon encreur avec pour inscription « *Conserves Lorraines au bon St Nicolas* ». Sans indication du déposant.
- 6 U 2/618 2 tampons encreur avec pour inscription « *Conserves Lorraines au bon St Nicolas* », « *camping* ». Sans indication du déposant.
- 6 U 2/619 Tampon encreur avec pour inscriptions « *Munster extra* », « *fromagerie* », « *Esley Vosges* ». Sans indication du déposant.
- 6 U 2/620 3 tampons encres avec pour inscription « *Photolac* ». Sans indication du déposant.
- 6 U 2/621 Tampon encreur avec pour inscription « *Mutuelle* ». Sans indication du déposant.
- 6 U 2/622 Tampon encreur avec pour inscription « *El monzaïa* ». Sans indication du déposant.
- 6 U 2/623 Tampon encreur avec pour inscription « *Muniolux* ». Sans indication du déposant.
- 6 U 2/624 2 tampons encres avec pour inscription « *DK* ». Sans indication du déposant.
- 6 U 2/625 Tampon encreur avec pour inscriptions « *Laboratoire des sels et pastilles de Vittel* », « *comprimés anti-acides de Vittel* ». Sans indication du déposant.
- 6 U 2/626 Tampon encreur avec pour inscription « *Sotrabois* ». Sans indication du déposant.
- 6 U 2/627 Tampon encreur avec pour inscription « *Extrasolid* ». Sans indication du déposant.
- 6 U 2/628 Tampon encreur avec pour gravure une clé. Sans indication du déposant.
- 6 U 2/629 Tampon encreur avec pour inscription « *Laqour* ». Sans indication du déposant.
- 6 U 2/630 Tampon encreur avec pour inscription « *Art et luxe* ». Sans indication du déposant.
- 6 U 2/631 Tampon encreur avec pour inscription « *Stabémo* ». Sans indication du déposant.
- 6 U 2/632 Tampon encreur avec pour inscription « *Phonostrad* ». Sans indication du déposant.
- 6 U 2/633 Tampon encreur avec pour inscription « *Stradivox* ». Sans indication du déposant.

- 6 U 2/634 2 tampons encreurs avec pour inscription « *Inta* ». Sans indication du déposant.
- 6 U 2/635 Tampon encreur avec pour inscription « *Puretone* ». Sans indication du déposant.
- 6 U 2/636 Tampon encreur avec pour inscription « *Armonie* ». Sans indication du déposant.
- 6 U 2/637 Tampon encreur avec pour inscription « *Vadioluth* ». Sans indication du déposant.
- 6 U 2/638 Tampon encreur avec pour inscription « *La Garde du Rein* ». Sans indication du déposant.
- 6 U 2/639 Tampon encreur avec pour inscription « *Sels associés magna* ». Sans indication du déposant.
- 6 U 2/640 Tampon encreur avec pour inscription « *L'araignée* ». Sans indication du déposant.
- 6 U 2/641 Tampon encreur avec pour gravure une toile d'araignée. Sans indication du déposant.
- 6 U 2/642 Tampon encreur avec pour inscription « *Kantator* ». Sans indication du déposant.
- 6 U 2/643 Tampon encreur avec pour inscription « *Kanter* ». Sans indication du déposant.
- 6 U 2/644 Tampon encreur avec pour inscription « *Kanterbrau* ». Sans indication du déposant.
- 6 U 2/645 Tampon encreur avec pour inscription « *Le Volcan* ». Sans indication du déposant.
- 6 U 2/646 Tampon encreur avec pour inscriptions « *Jeandel-Aubert* », « *Mirecourt* ». Sans indication du déposant.
- 6 U 2/647 Tampon encreur avec pour inscription « *Jeandel-Aubert* ». Sans indication du déposant.
- 6 U 2/648 Tampon encreur avec pour inscriptions « *Aubert* », « *Mirecourt* ». Sans indication du déposant.
- 6 U 2/649 Tampon encreur avec pour inscription « *Aubert* ». Sans indication du déposant.
- 6 U 2/650 Tampon encreur avec pour inscription « *Notre-Dame-de-Sion* ». Sans indication du déposant.
- 6 U 2/651 Tampon encreur avec pour inscription « *Monlabo* ». Sans indication du déposant.
- 6 U 2/652 Tampon encreur avec pour inscription « *Conoxuyres* ». Sans indication du déposant.
- 6 U 2/653 Tampon encreur avec pour inscription « *Bière des Capucins* ». Sans indication du déposant.
- 6 U 2/654 Tampon encreur avec pour inscription « *Royale Lorraine* ». Sans indication du déposant.
- 6 U 2/655 Tampon encreur avec pour inscription « *Brassbeef* ». Sans indication du déposant.
- 6 U 2/656 Tampon encreur avec gravure trois personnages et pour inscription « *Marque déposée* ». Sans indication du déposant.

- 6 U 2/657 Tampon encreur avec pour inscription « *L'entente cordiale* ». Sans indication du déposant.
- 6 U 2/658 Tampon encreur avec pour inscription « *Capsifluine* ». Sans indication du déposant.
- 6 U 2/659 Tampon encreur avec pour inscription « *Cinélac* ». Sans indication du déposant.
- 6 U 2/660 Tampon encreur avec pour inscription « *Cinélac* ». Sans indication du déposant.
- 6 U 2/661 Tampon encreur avec pour inscriptions « *Compétition* », « *Ballon d'Alsace* ». Sans indication du déposant.
- 6 U 2/662 Tampon encreur avec pour inscription « *Vogesia* ». Sans indication du déposant.
- 6 U 2/663 Tampon encreur avec pour inscription « *Esco* ». Sans indication du déposant.
- 6 U 2/664 Tampon encreur avec pour inscription « *Moderna* ». Sans indication du déposant.
- 6 U 2/665 Tampon encreur avec pour inscription « *Bières K-B* ». Sans indication du déposant.
- 6 U 2/666 Tampon encreur avec pour inscription « *Kantator* ». Sans indication du déposant.
- 6 U 2/667 Tampon encreur avec pour inscriptions « *La corde zénith* », « *Déposée* », « *Monte le plus haut* », « *Harmoniques pure* », « *Justesse* », « *Solidité* », « *Puissance* ». Sans indication du déposant.
- 6 U 2/668 Deux porte-plumes encrier, corps en verre, 1 porte-plume encrier corps en métal. Sans indication du déposant.
- 6 U 2/669 Société générale des eaux minérales de Vittel : 1 tampon encreur avec pour inscriptions « *Société générale des eaux de Vittel* », « *grandes sources* », « *sources salées* », « *seule source de Vittel déclarée d'utilité publique* », « *Ab/Ab/ la goutte, la gravelle, l'acide urique* », « *pincés !, enfoncés !!, noyés !!!* », « *monsieur* ».
- 6 U 2/670 Une boîte en métal contenant des bâtons à l'eau minérale de Contrexéville préparés par la maison Ch. Briqué, confiseurs à Mirecourt. Sans indication du déposant.
- 6 U 2/671 Une boîte en métal contenant des pastilles à l'eau minérale de Vittel préparés par la maison Igier-Nicolas, confiseurs à Mirecourt. Sans indication du déposant.
- 6 U 2/672 Un capuchon en peau ?. Sans indication du déposant.
- 6 U 2/673 Henri Cuchelet et C^{ie}, Verreries de Clairey : un sucrier et un bougeoir²².
- 6 U 2/674 Gaspard et C^{ie}, Poussay : un étui de mandoline. Dépôt du 8 juin ?.

²² La poignée du bougeoir et le couvercle du sucrier sont cassés.

- 6 U 2/675 Établissements Laberte et Magnié, luthiers, Mirecourt : 3 modèles de charnières, 2 connecteurs.
- 6 U 2/676 Deux étrilles à chevaux dont l'une au chiffre « VM », métal et manche en bois.
Sans indication du déposant.
- 6 U 2/677 Une bêche.
Sans indication du déposant.
- 6 U 2/678 Un boulon de pylône dont la tête a été coupée.
Sans indication du déposant.
- 6 U 2/679 Une boîte à lumière d'exposition de plaques avec obturateur manuel, 3x3 cm, fabrication artisanale.
Sans indication du déposant.
- 6 U 2/680 Laberte et Magnié, luthiers, Mirecourt : 2 modèles de mallettes.

Actes de sociétés

- 6 U 2/681 Dépôts d'actes de sociétés : cahiers. 1825-1940
- 6 U 2/682-732 Création, modification, fusion et dissolution de sociétés : copies d'actes notariés. 1872-1941
- 682 Sociétés immobilières (1901-1933).
Société immobilière de Mirecourt (1901, 1930) ; société immobilière de Vittel (1921-1933) ; société commerciale et immobilière des grandes brasseries de Vittel et des entrepôts parisiens (1930, 1932).
- 683 Cités ouvrières (1911-1929).
Habitations à bon marché de Vittel (1911) ; habitations à bon marché et jardins ouvriers de Vittel (1926, 1929) ; habitations à bon marché de Darney (1926).
- 684-689 Établissements bancaires (1872-1939).
- 684-685 Crédit lyonnais (1872-1929).
684 1872
685 1900-1929
- 686 Évrard et C^{ie}, comptoir d'escompte de Mirecourt (1873-1920) ; J. Drouot et C^{ie} (1874) ; Pierron et Felder, Darney (1883) ; Felder et C^{ie}, Darney (1890).
- 687-688 Société générale (1904-1929).
687 1904-1909
688 1912-1929
- 689 Banque nationale de crédit (1913-1932) ; banque de Strasbourg (anciennement Ch. Stæhling, L. Valentin et C^{ie}) (1924-1934) ; comptoir national d'escompte de Paris (1928-1929) ; banque Xavier Kolb, Mirecourt (1928, 1930) ; caisse locale du crédit agricole mutuel de Dompaire (1937, 1939).
- 690 Caisses ouvrières de crédit (1907).
Caisse ouvrière familiale de Mirecourt (1907).

- 691 Office de publicité (1928).
Office de publicité vittelois (1928).
- 692 Coopératives professionnelles²³ (1897-1939).
Union ouvrière de Monthureux-sur-Saône (1897);
Coopérative de Gemmelaincourt (1905); La Textile,
Mirecourt (1907-1924); L'Économie, Lerrain (1908, 1924);
La Fraternelle du Mont de Savillon, Monthureux-sur-Saône
(1908); Mirecourt agricole (1908-1931); coopérative de
production, d'alimentation et de consommation de Damas-
et-Bettegney (1910); coopérative de Clairey (1911-1922);
coopérative linière de Vittel-They (1912); René Bœuf et C^{ie},
société d'alimentation des verreries de Portieux (1912); La
Prévoyance mirecurtienne (1913); La Ruche ouvrière de
Vittel (1913, 1928); coopérative municipale de
consommation de Contrexéville (1920, 1922); coopérative
agricole de Dompain (1920, 1927); L'Abeille d'Escles
(1920); L'Union, Darney (1920-1930); coopérative
d'alimentation et de consommation des usines de Vincey
(1922-1928); La Lutherie, coopérative des établissements
Laberte, Magnié réunis, Mirecourt (1922-1923); La
fromagerie de Bleurville (1925); Saône agricole,
Monthureux-sur-Saône (1925, 1930); La Fromagerie des
Monts de Faucille, Viviers-le-Gras (1927-1928);
coopérative fromagère de Dombrot-le-Sec (1929);
coopérative fromagère de l'ermilage Saint-Basle (1929,
1939); coopérative agricole de la région de Dompain
(1931, 1934).
- 693-694 Commerces (1874-1939).
- 693 1874-1925
Auguste Ancet et C^{ie}, commerce du bois, La
Verrerie de Portieux (1874); Bergé et Mathieu,
vins en gros, Charmes (1874, 1881); Clasquin
et Jeannot, Mirecourt (1876); Richard
et Pataloqui, verres, cristaux, faïences, porcelaines,
articles de cafés, vitrerie, Charmes (1876);
Blum frères, commerce de fers et de bois,
Charmes (1878); Veuve Masson et Viriot,
épicerie, Charmes (1878); Émile Jeannot et C^{ie},
nouveautés et confection pour hommes, dames
et enfants, Mirecourt (1879); A. Leté et Cuny,
blanc et lingerie, Mirecourt (1880, 1891); Lang
frères (1880, 1888), E. et D. Lang fils (1904),
porcelaines, verrerie, cristaux, cuirs et peaux,
métaux et chiffons, Mirecourt (1880-1904);
Colin et Poirot, mercerie et articles de
confection, Escles (1881); Laurent et
Schneider, commerce de dentelles et broderie,
Charmes (1887); Thouvenot frères,
nouveautés, Mirecourt (1889-1914); Husson
sœurs, nouveautés, Mirecourt (1893-1913);
Sentenoise père et fils, grain, pomme de terre,
fourrage, bois, Charmes (1891); Corbin et C^{ie},
commerce de bimbéloterie, articles de Paris,
articles de bazar et nouveautés, siège social à
Paris (1899, 1904); Perrard et Barbier, vins
alcools et liqueurs, Hymont (1900-1924);

²³ Coopératives agricoles, ouvrières de consommation, de production.

Berton et C^{ie}, commerce de volailles, Charmes (1906) ; C^{ie} Singer, machines à coudre (1907, 1925) ; Société d'alimentation générale des villes de saison, exploitation des maisons alimentaires²⁴, siège social à Cannes (1910-1911) ; Bassot, négociant en bétail, Baudricourt (1911) ; Bérard et Nierenberger, lingerie et fournitures de mode, Mirecourt (1912, 1919) ; Schoch et C^{ie}, épicerie mercerie, Mirecourt (1912-1913) ; Bérard et Lacave, lingerie, fournitures et articles de mode, broderie et dentelles, Mirecourt (1919) ; P. Gérard et Petitjean, commerce de vins, Vittel (1919) ; Charles Pierre et C^{ie}, vin et spiritueux, fabrication de limonade (1919-1931) ; Jacquard et Collignon, vins, bières et spiritueux (1920, 1925) ; P. Rumèbre, étoffes, draperies, soieries et nouveautés, Dompain (1920) ; Aubry, Maître frères et Bilquez, commerce des vins et spiritueux, Dompain (1921, 1925) ; Veuve Lenoir et Ghinolfi, commerce de bières et de houilles, Mirecourt (1921) ; Au planteur de Caïffa, exploitation dans tous pays de tous commerces et industries (1922) ; Fafournoux et Bollo, commerce de vins, Charmes (1922, 1925) ; Caratti et Galli, commerce des vins, Mattaincourt (1923).

694

1923-1939

Grande quincaillerie générale Andrez-Brajon, siège social à Saint-Dié (1923-1929) ; La Jeanne d'Arc, Lerrain (1923-1924) ; Simard et Breton, corsets et bonneterie, Mirecourt (1923) ; A. Bretonneiche et Mme Moniot, commerce de meubles et articles similaires, Mirecourt (1924) ; Parisot frères, draperies et nouveautés, Mirecourt (1925) ; Aubertin et Poinçot, commerce de vins, Dombrot-le-Sec (1926) ; Élliacheff et fils, commerce de fourrures, siège social Paris (1926) ; Lecomte frères, vins et spiritueux, Charmes (1927) ; café de la Renaissance, Charmes (1928) ; Nouvelles Galeries vittelloises, veuve Jeanmaire et fils, nouveautés, mercerie, bonneterie, chaussures, parfumerie et chapellerie, Vittel (1928, 1931) ; Grande Brasserie de la Renaissance, construction et exploitation d'une brasserie-restaurant-bar, Vittel (1929) ; Épicerie, mercerie Coutret, Vincey (1929) ; établissements Debierre et Vautrin, vente de grains, graines, semences et denrées alimentaires en gros, Mirecourt (1930, 1933) ; établissements Dubois, vins fins, champagne, et spiritueux, thé et café, Vittel (1932) ; comptoir d'eaux minérales, achat et vente d'eaux minérales françaises et étrangères, eaux gazéifiées, sodas, limonades, Vittel (1934, 1937) ; Virtel frères, fourrage, grains, engrais, quincaillerie, Lamerey-devant-Dompain (1935, 1937) ; société vosgienne

²⁴ Maison Léon Libercier à Cannes, maison veuve Collomb à Menton, établissements Gustave Libercier à Monte-Carlo, Vittel et Contrexéville.

- commerciale de brasserie, Charmes (1936) ; société lunévilloise de cafés-brasseries (1936) ; Magnin-Martin, tissus et confection ameublement, Charmes (1939).
- 695 Courtiers en marchandises (1919, 1926).
Lévy et Bloch, tissus de toutes nature y compris la bonneterie et la confection, et toutes opérations commerciales et financières s'y rattachant, Charmes (1919, 1926).
- 696 Blanchisseries et teintureriers (1907-1928).
Martin et Quillier (1907), Martin oncle et neveux (1908, 1912), blanchisserie mécanique à vapeur, Contrexéville (1907-1912) ; Jacquemin et Pigenel, teintureriers réunies de Nancy, anciennes maisons Jacquemin, Hovasse et Lagarde réunies, Saint-Max (1921-1922) ; Curien et Bérard, Vittel (1926, 1928).
- 697 Brosserie, balais (1908-1929).
Thérès, Boyé et C^{ie}, fabrique générale de brosses métalliques, Dompain (1908, 1919) ; Bertin et Biquillon, Charmes (1921, 1923) ; Husson et Simonin (1923), Husson et Clemecin (1925), Ville-sur-Illon (1923, 1925) ; Thérès fils et Charpiat frères, balais de sorgho, brosses en chiendent, brosses, décrottoirs métalliques, Dompain (1929).
- 698 Établissements hôteliers (1885-1939).
Hôtel de la Providence, veuve Joseph Chevet et C^{ie} (1885), Chevet et Denouh (1890-1932), Contrexéville (1885-1932) ; Vittel palace (1899, 1927) ; société du Nouvel Hôtel, Vittel (1908-1939) ; Taverne lorraine, Tessot et C^{ie}, Vittel (1910, 1925) ; Hôtel suisse de Vittel (1912, 1929) ; H. Léonard, Vittel (1921-1922) ; Grands Hôtels de Contrexéville (1923-1932) ; Hôtel de la Renaissance, Vittel (1928, 1930) ; Hôtel du Beau Site, Vittel (1928) ; Grands hôtels de Vittel (1928, 1931) ; Hôtel de Lorraine, Vittel (1931-1932).
- 699 Fabriques de couverts (1873-1929).
Stouvenel et Claude, Darney (1873, 1879) ; Martin et Chalmandrez (1875), Barbier et Chalmandrez fils (1881), Chalmandrez et Claudel (1891, 1897), Darney (1875-1897) ; Duval et C^{ie}, Darney (1876) ; Claude, Claudel frères et Defrain (1878), Claude, Claudel et fils (1890, 1905), fabrique de couverts de Darney, ancienne maison Claude (1908, 1927), Darney (1878-1927) ; veuve Romaire et Grandmontagne, Darney (1894) ; établissements P. Deloy, Darney (1929).
- 700 Fabriques de meules (1911-1933).
Félix et Joseph Coeurdacier, Monthureux-sur-Saône (1911) ; Société des meules artificielles françaises, Darney (1930) ; Comptoir des meules à aiguiser en grès, Darney (1933).
- 701 Fabriques d'instruments de musique (1876-1939).
Laberte, Humbert frères (1876), Laberte, Humbert frères, Fourier Magnié réunis (1919-1925), Mirecourt (1876-1925) ; J. Thibouville Lamy et C^{ie}, siège social Paris (1893-1926) ; Collin et Harmand, Mattaincourt (1897) ; Albert Deblaye et C^{ie}, Mirecourt (1919, 1921) ; Jeandel, Aubert et fils, Mirecourt (1920, 1925) ; Gourrier et Bernez, Mirecourt (1922) ; L'Huillier et Massicot, Mirecourt (1939).
- 702 Imprimeries (1920-1941).
Victorion et Sieber, Charmes (1920-1921) ; Imprimerie

- Pierre Géhin et C^{ie}, Mirecourt (1936, 1941).
- 703 Industries agro-alimentaires²⁵ (1875-1936).
 Demard fils et C^{ie}, féculerie, Le Void d'Escles (1875) ; Brice et Guilloux fils et Just Aubertin, brasserie, Mirecourt (1879, 1883) ; Brice et Minoux, vente de grains et graines de pays et de l'étranger, exploitation des moulins de Mirecourt et d'Ambacourt (1888) ; Rolin et Voirin, liqueurs et limonades, Mirecourt (1894, 1910) ; C^{ie} des grandes brasserie et malteries de Vittel, Albert et Rennepont réunies, siège social Paris (1898, 1900) ; Cadet, Guillemet frères et C^{ie}, Grands moulins de Charmes (1904-1912) ; Thomassin, Chardin et C^{ie}, fromagerie, Valleroy-aux-Saules (1907) ; J. Lobstein et fils, brasserie, malterie, Ville-sur-Illon (1908, 1920) ; Charles Bernard et C^{ie}, laiterie, fromagerie, Remoncourt (1912) ; Cablé et Henrion, fromagerie, Oëlleville (1923) ; Société agricole de Godoncourt, exploitation agricole et horticole (1924, 1931) ; Brueder et C^{ie}, fabrication de féculés et dérivés, Arches (1916, 1924) ; Bassot, Kopp et Messin (1925), Merlin et Claude, élevage de bétail, Mirecourt (1925) ; Bassot et Messin (1927-1928), élevage de moutons, Rouvres-en-Xaintois (1925) ; Jaillon et C^{ie}, laiterie, fromagerie, Oëlleville (1931) ; Bassot et Guilleroy, industrie d'équarrissage, élevage de porc, élevage et industrie avicole, Rouvres-en-Xaintois (1933-1934) ; De Vernant et Putz, laiterie, fromagerie, Damas-et-Bettegney (1936).
- 704 Industries chimiques (1909-1921).
 Société des fours à chaux hydraulique de Mattaincourt Vinot et C^{ie} (1909-1910), société des fours à chaux hydraulique de Mattaincourt Mathis et C^{ie} (1910), société Mathis-Plombas et C^{ie} (1911-1921), Mattaincourt (1910-1921).
- 705 Industrie de la nacre (1883,1892).
 Delépée et Hablainville, boutons de nacre, Charmes (1883) ; Henry et Deffaux, boutons de nacre, Charmes (1892).
- 706 Industries du bois (1874-1936).
 Henri Irroy et Tavernier frères, scierie des Rochottes, Bonvillet (1874, 1880) ; Voéglé frères (1882, 1893), Grande Tonnellerie mécanique de l'Est, ancienne maison Voéglé frères, Charmes (1906-1924) ; Leblanc frères et Henry, scierie à vapeur, Mirecourt (1894, 1896) ; Léon Gaspard et Camille Clausing, scierie à vapeur et à eau, Poussay (1895) ; Thomas et Bazelaire, scierie, Vittel (1913) ; Demange et Colé, boissellerie, Bonvillet (1918, 1921) ; Thérès-Charpiat et Husson, scierie, Bazegney (1918-1926) ; Vasco vosgienne de boissellerie, siège social à Paris (1919-1923) ; A. et L. Lemoine, sciage et industrie du bois sous toutes ses formes, exploitation de carrières de grés, Darney (1920, 1927) ; Melnotte frères, menuiserie, Mirecourt (1922) ; Lorrain et Leroy, exploitation forestière, Charmes (1923-1924) ; Usines des Rochottes et textiles de Darney, anciens établissements Irroy, Demange et Colé (1924-1930) ; Lemarquis frères et sœur, menuiserie à Vauvillers et scierie de Martinville, siège social à Vauvillers (1926, 1932) ; Bigaut et Houillon, entreprise de charpente, Mirecourt (1927) ; scierie de Vittel (1927-1936) ; Ferry et Ruer, tourneurs sur bois, fabrication d'accessoires pour la lutherie, Mirecourt (1929) ; Villeminot et C^{ie}, menuiserie, Vittel (1930).

²⁵ Voir également les coopératives.

- 707 Industries de l'électricité, du gaz (1905-1935).
Usines Jeanmaire, gaz et électricité, siège social à Lunéville (1905-1935) ; Les Carboniques liquides réunis et compagnie des grandes sources minérales françaises, fabrication du gaz carbonique ou de tout autres gaz liquéfiés, siège social à Bordeaux (1907) ; société lorraine d'éclairage et de force par l'électricité, siège social à Verdun (1910) ; Force et éclairage, industrie de l'électricité et du gaz, siège social à Nancy (1910). Énergie électrique de l'Est, siège social à Nancy (1912).
- 708 Industrie du verre²⁶ (1874-1930).
Aubriot, Rousseaux et C^{ie} (1874), Aubriot, Rousseaux, Mathieu et C^{ie} (1874), Aubriot, Rousseaux, Cuchelet et C^{ie} (1877), H. Cuchelet et C^{ie} (1887), verreries de Planchotte et Clairey, (com. d'Hennezel) (1874-1887) ; société des verreries de Bayel et Clairey réunies (1881, 1887) ; verreries de Clairey (1893-1898) ; verrerie Vallérysthal de Portieux (1920-1930) ; fabrique de verres de montres de Portieux, ancienne maison Lombach (1921).
- 709 Industries extractives²⁷ (1873-1932).
Exploitation des carrières des Vosges, carrières de gypse du Corlot, dans la forêt de Morville, siège social à La Verrerie-de-Portieux (1873) ; houillères de Saint-Menge (1877, 1881) ; société des mines de Suriauville (1899), société des mines de Parey-Châtillon (1901-1913), exploitation des mines carbonifères (1899-1913) ; R. Staub, Bertrand et C^{ie}, houillères de Saint-Menge, Gemmelaincourt (1901) ; Établissements de Gemmelaincourt-Gironcourt, charbonnage et verrerie (1901-1924) ; S. A. des carrières réunies de la Haute-Saône et des Vosges, exploitation de carrières et de coupes de bois, fabrication de tous produits dépendant de l'industrie de la pierre et du bois, siège social à Jussey (1912-1927) ; Seurre et Roussel, Pont-lès-Bonfays (1926) ; société générale d'exploitation de carrières de Vittel (1931-1932).
- 710 Industries mécaniques et métallurgiques (1873-1932).
Barbesant et Petitjean, construction mécanique, Mirecourt (1873) ; Dazey et Boyé, tourneurs sur métaux, Charmes (1881) ; Les Usines de La Hutte (1885-1886), Les Usines de La Hutte, L. Tinchant et C^{ie} (1920, 1923), Hennezel (1885-1923) ; Les Héritiers d'Irroy frères, usines métallurgiques de La Hutte et de La Neuve Forge, Darney (1886) ; Durat et C^{ie}, exploitation des brevets Giraud et C^{ie}, fabrication mécanique de la chaîne soudée et toute fabrication d'objets de quincaillerie, Charmes (1902) ; Espinasse et Étienne frères, tourneurs sur bois et métaux, mécanicien, fondeurs en cuivre et bronze, fabricants de quincaillerie à usage de la lutherie et réparations aux voitures automobiles, Mirecourt (1911-1913) ; Huin et C^{ie}, pièces pour les machines agricoles, Charmes (1914, 1921) ; Tubes de Vincey (1920-1928) ; société métallurgique de l'Est, Épinal (1922, 1930) ; Marchand frères, serrurerie et forge, Charmes (1932).
- 711 Industries papetières (1876-1928).
Paris et Rogot, pâte à papier, Bonvillet (1876) ; E. Paul et C. Leroy, sacs en papier, Mirecourt (1895) ; Papeteries de

²⁶ Voir aussi industries extractives : établissements de Gemmelaincourt-Gironcourt, charbonnage et verrerie (1901-1924) (6 U 2/709).

²⁷ Voir également industrie du bois : A. et L. Lemoine, sciage à Darney (1920, 1927) (6 U 2/706).

- Montfourat, siège social à Lyon (1920) ; Guyot et Grosjean, fabrication des sacs en papier, cartons, Charmes (1923) ; Collot et C^{ie}, fabrication des sacs en papier, papiers d'emballage, cordages et ficelles, Charmes (1927-1928).
- 712 Filatures et tissages (1890-1939).
A. Bresson et C^{ie}, filature de coton, Golbey siège social à Monthureux-sur-Saône (1890), société cotonnière de l'Est, filature de coton, siège social à Paris (1890-1911) ; tissage de Bar-le-Duc (1926) ; société cotonnière de Mirecourt, L'Araignée (1939).
- 713 Entreprises de broderie (1877-1930).
E. Dugravot et Berlemont, Mirecourt (1877) ; Bliquez-Huël et fils-jeune, Monthureux-sur-Saône (1880) ; Petitjean et Miquel, Mirecourt (1895) ; Société lingère des Vosges, Monthureux-sur-Saône (1898) ; Les Fils de L. Rouff (1902-1922), L. Rouff (1925-1926), Bains-les-Bains (1902-1926) ; entreprise de broderies en tous genres, Gouvernel et Munier, Frenelle-la-Grande (1910-1911) ; Leclerc et C^{ie}, Mirecourt (1911) ; Carrère et C^{ie}, Paris (1921-1933) ; Claude frères, Darney (1922) ; M. Berlemont, Mirecourt (1926, 1930).
- 714 Entreprises de dentelles (1876-1919).
Aubry-Febvrel (1876), Fourier Aubry et fils (1876-1877), Aubry et C^{ie} (1882), Mirecourt (1876, 1882) ; A. Claude et E. Mathieu, Mirecourt (1878, 1886) ; Roos frères, Vittel (1892) ; Paul Grimaud et C^{ie}, Vittel (1898) ; Bastien jeune et J. Eulry, Mirecourt (1919).
- 715-716 Thermalisme (1882-1936).
- 715 Société des eaux minérales de Vittel (1882-1887), société générale des eaux minérales de Vittel (1882-1934) ; Établissement hydrominéral de la source bienveillante de Vittel, M. Emmanuel et C^{ie} (1904-1928) ; société des eaux minérales de Contrexéville (1905-1936).
- 716 C^{ie} des grandes sources minérales françaises, siège social à Nancy (1907) ; S.A. des meilleures des Vals, siège social à Vals-les-Bains (1908) ; société générale commerciale d'eaux minérales du bassin de Vichy, exploitation de toutes sources en France et à l'étranger, siège social à Paris (1909-1931) ; Pierre Rambaud et C^{ie}, exploitation de la Source Magic, Vittel (1922-1923) ; France thermale, Vittel (1923) ; C^{ie} des nouvelles sources, Vittel (1923-1932) ; P. Drouin et C^{ie}, Vittel (1925) ; compagnie fermière de sources minérales de Vittel (1931-1932).
- 717 Transports (1897-1929).
Richard frères, transports voyageurs et marchandises, Mirecourt (1897) ; Durand frères, transports de matériaux, Charmes (1927, 1929).
- 718 Travaux publics et particuliers (1878-1933).
Giron et Loncol, entrepreneurs de travaux public, construction de chemins de fer, Vittel (1878) ; Buzzi et Miallaud, entreprise de maçonnerie, travaux publics et particuliers, Vittel (1909) ; G. Vuillaume et C^{ie} (1911), Mauffre et Vuillaume, Contrexéville (1914) ; Jacquot père et fils, Charmes (1920, 1924) ; Binda et C^{ie}, entreprise de

- maçonnerie, travaux publics et particuliers, Vittel (1924) ; Gustave Jacquot et C^{ie}, Mirecourt (1928) ; Ferbus et Morello, Vincey (1933).
- 719 Tuileries, briqueteries (1875-1932).
Fouillot et Mercier, tuileries mécaniques, verrerie de La Rochère et Clairefontaine, siège social à La Rochère (com. de Passavant) (1875, 1884) ; Poignant frères, tuilerie, briqueterie, Charmes (1888) ; S. A. des briqueteries et tuileries de Charmes (1905-1932) ; Ricard et Lefèvre, tuilerie, Darney (1907) ; S.A. des briqueteries mécaniques de Charmes (1920-1925).
- 720 Boucher-charcutier (1920).
Établissements Léon Hecker, Thaon-les-Vosges (1920).
- 721 Charron, maréchal-ferrant (1933, 1937).
H. et P. Guyot, Damas-et-Bettegney (1933, 1937).
- 722 Chaudronnier (1887).
Méline et Baptiste, Darney (1887).
- 723 Ferblantier, plombier-zingueur, installateur sanitaire (1914).
Génin et Espinasse, Vittel (1914).
- 724 Électriciens (1905-1927).
Briot et Tinchant, Droiteval (com. de Claudon) (1905-1906) ; Billamboz et Peloux, Mirecourt (1927).
- 725 Garagistes (1928-1931).
Établissements Leterme, Vittel (1928, 1931) ; Rambaud et C^{ie}, Vittel (1931).
- 726 Institut de beauté, salon de coiffure (1930-1931).
Subirats et C^{ie}, Vittel (1930-1931).
- 727 Maçons (1908).
Breton frères, Mirecourt (1908).
- 728 Peintres (1920-1928).
Vauthier frères, Mirecourt (1920) ; Girola et André, Vittel (1925, 1928).
- 729 Tailleur de pierre (1904, 1912).
Munier et Bastien, sculpture, marbrerie et monuments funèbres, Mirecourt (1904, 1912).
- 730 Casinos (1930-1932)
Casino Alhambra, Vittel (1930-1932).
- 731 Courses hippiques (1903-1934).
Comité d'études des courses de Vittel (1903-1922) ; Société hippique de Contrexéville (1906, 1934).
- 732 Caisse d'assurances mutuelles (1898).
Caisse d'assurances mutuelles contre la mortalité du bétail de Bettegney-Saint-Brice, Regney et Madegney (1898).
- 6 U 2/733 Acquisition de fonds de commerce. – Déclarations : cahier. 1935
- 6 U 2/734 Fonds de commerce. –Ventes, baux : actes sous seing privé. 1898-1933
- 6 U 2/735 Acquêts, échanges, ventes, donations, obligations : copies d'actes notariés. 1875-1937
- 6 U 2/736 Subrogations : copies d'actes notariés. 1926-1939

6 U 2/737 Mains levées : copies d'actes notariés. 1907-1939

Faillites et liquidations judiciaires

6 U 2/738* Répertoire des actes non enregistrés²⁸. 1892-1922

6 U 2/739* Faillites. – Inscription des déclarations. 1862-1873

6 U 2/740 Déclarations de créances : cahiers. 1909-1924

6 U 2/741 Dépôts de bilans, cessations de paiement et d'inventaires. – an VIII-1905
Enregistrements : cahiers.

6 U 2/742 Banqueroutes. – Transcriptions : cahier. 1844-1865

6 U 2/743-744 Syndics aux faillites. – Inscriptions des actes et comptabilité :
registres.

743 1876-1899

744 1899-1932

6 U 2/745*-746* Comptabilité. – Grands livres. 1924-1931

745* 1924-1938

746* 1929-1931

6 U 2/747 Comptabilité. – Statistiques : relevés trimestriels. 1929-1938

6 U 2/748-756 Dossiers individuels : correspondance, inventaires, bilans, rapports, 1884-1947
procès-verbaux de vérification et d'affirmation des créances, contrats
d'union, concordats pour abandon d'actifs, engagements à payer,
procès-verbaux de saisie-exécution, nominations de syndics, protêts,
cahier des charges, bulletins de déclarations de faillite, listes des
créanciers, bordereaux de créances, copies d'actes notariés et
judiciaires, exploits d'huissiers, factures, états des sommes dues,
procurations, obligations, états de frais, coupures de presse,
exemplaires du *Bulletin officiel des ventes et cessions de commerce*.

748 1884-1934
Faillites Drouot (Louis Auguste), meunier, Claudon (1884-
1913); Grandcolas, épicier, Mirecourt (1895); Maillard
(XXe siècle); Paul Mangenot et L. Pronier, fabrique
d'instruments de musique, Mirecourt (1900); Cuny (1901);
Oswald, négociante, Dompain (1901); Houot (Émile),
épicier, Charmes (1902); Frin (Eugène François), épicier,
Dompain (1903); Rommevaux (Ulysse), sellier,
Monthureux-sur-Saône (1911); Perry (Charles), menuisier,
Hennecourt (1914); Tonneleries mécaniques de Charmes
(1914); Felder et Cie, banquiers, Darney (1920); Fiorini
(1921); Rousselot (Louis Auguste), épicier, Vittel (1922-
1923); Bertin, Charmes (1924); Lambert (Camille), épicier,
Senonges (1924, 1934); Léonard (Félicien), marchand de
chaussures, Vincey (1924-1929); Thomas (Henri),
négociant en bois, Charmes (1924-1925); Coutret (Charles),
épicier, Mirecourt (1925); Lambert (Charles), entrepreneur,
Vittel (1925-1927); Martin (Joseph Aristide), négociant en
toiles, Lamerey (1925); Gauché (Marcel), restaurateur
(1926); Joly (Paul Émile), entrepreneur de travaux publics,

²⁸ Dépôts de bilans, concordats, certificats d'affichage, vérifications de créances, états des créanciers.

- Charmes (1926); Mouzon (Jean-Baptiste), négociant en charbon, Mirecourt (1926-1929).
- 749 1926-1931
Vignaud (Auguste), cafetier restaurateur, Contrexéville (1926-1931); Hils (Léon), cafetier, Essegney (1927-1929); Paturel, marchand de bois, Bonvillet (1927); Étienne (Jules), négociant en fourrage, Monthureux-sur-Saône (1927-1928).
- 750 1928-1933
Charles (Georges), vins, liqueurs, spiritueux, Dompain (1928-1931); Génin (Henri), mécanicien, Baudricourt (1928); Hazard (Pierre), ébéniste, Attigny (1928); Robert (Georges), garagiste, Charmes (1928-1933); Rochatte (Eugène), fabricant de limonade, Mirecourt (1928).
- 751 1929-1943
Béguin (Maurice) et Angelvin, horlogers-bijoutiers, Vittel (1929-1937); Binda (Louis), entrepreneur de travaux publics, Vittel (1929-1943); Giacili (Joseph), maçon, Harol (1929); époux Franoux, fabricants de meules (1929-1930); Lecomte (Adolphe), marchand forain, Charmes (1929); Levesque (Rodolphe), Vittel (1929); Tirole, commerce de vins, Mirecourt (1929-1930); Laymet (Léon), négociant, Rouvres-en-Xaintois (1930-1932); Maillan (Charles), garagiste, Contrexéville (1930, 1932); Mainfray, broderies, Vaubexy (1930-1933); Pourchot (1930).
- 752 1930-1945
Morotti (Pierre), entrepreneur de travaux, Boulaincourt (1930); Usines des Rochottes et textiles de Darney (1930-1933); Boyon (Paul Marc), boucher, Mirecourt (1931-1932); Brossard (Auguste), hôtelier, Dombrot-le-Sec (1931-1935); Ehrard (Auguste), entrepreneur de travaux, Remoncourt (1931-1932); Jeandel (Marcel) et Tinchant (Berthe), entrepreneurs de bals, They-sous-Montfort (1931-1945).
- 753 1931-1934
Lansard (Andrée), négociante, Vittel (1931-1932); Larrere (Pierre) entrepreneur de menuiserie, Vittel (1931-1933); Bouey (Jean), cafetier, Poussay (1932-1934); Boulanger (Marcel), électricien, Contrexéville (1932); Clair (Aline), veuve Labourot, restauratrice, Saint-Baslemont (1932-1935); Drouin (Gustave), mécanicien, Harol (1932-1933); Naas (René Émile), négociant en primeurs, Florémont (1932-1933); Roger (Joseph), marchand de vins, Vittel (1932-1933); Theuleau (Achille Louis), coiffeur, Dompain (1932-1933).
- 754 1932-1938
La Vinicole, Mirecourt (1932-1938); Henry (Robert), boulanger, Mirecourt (1933); époux Humbert, négociants, Vittel (1933-1935); Jeanmichel (Joseph), garagiste, Mirecourt (1933-1938); Laforet (Élie), cafetier restaurateur, Vittel (1933-1937); Leclerc (Auguste), boucher, Contrexéville (1933-1934); Pierrot (Roger), épiciier, Vittel (1933-1935).
- 755 1933-1943
Tuileries briqueteries mécaniques de Charmes (1933-1934); Vautrin (Henri), garagiste, Mirecourt (1933-1937); Chassel (Georges), imprimeur, Mirecourt (1934-1937); Falicon,

hôtelier (1934-1936); Contal (Marcel), entrepreneur de peinture, Darney (1934-1935); Huin (Paul Edmond), garagiste, Charmes (1934-1935); Levasseur (Delphin), quincaillerie, fers, charbons, Monthureux-sur-Saône (1934-1943); Mougel (Charles), cordonnier et marchand de chaussures, Mattaincourt (1934).

756

1934-1947

Reines (Gabriel), négociant en primeurs, Contrexéville (1934-1936); Roussel (Firmin), électricien, Remoncourt (1934-1939); Merciol (Charles), négociant, Vittel (1935-1936); Ragot (Henri), transports forestiers, Darney (1935-1936); Saunier, épicier (XXe siècle); Sellier (Émile), négociant en primeurs, Haréville-sous-Montfort (1935-1943); Vincent (Maurice Paul), entrepreneur de peinture, Contrexéville (1935-1937); Bernet (Fernande Émilie Cécile), épouse Cramoisy, hôtelière, Charmes (1936); Buzzi (René), mécaniciens cycles et motos, Vittel (1936-1942); Collas frères (Théodore et Auguste), négociants en bois, Portieux (1936-1937); Deschanet (Louis Alfred), entrepreneur de peinture, Vittel (1936-1937); Godard (André Clément), boulanger, Senonges (1936); Perrichont (Suzanne), divorcée Morry, hôtelière, Vittel (1936-1937); Ruer (Constant), hôtelier, Vittel (1936-1943); Thévenot (Yvonne), épouse Sot, coiffeuse, Mirecourt (1936); Boyon (Albert), boucher, Mirecourt (1937-1939); Cadore (Maurice), entrepreneur de peinture, Ville-sur-Illon (1937); Dellupo (Georges), entrepreneur de travaux publics, Dompain (1937-1938); François (Raymond Eugène), cafetier, Vincey (1937); Veuve Jeanmaire et fils, nouveautés, bonneterie, chaussures, parfumerie et chapellerie, Vittel (1937-1938); Lallement (Marius), cafetier, Mirecourt (1937-1938); Pagnon (François), meunier, Racécourt (1937-1943); Parisot (Louis), boucher, Mirecourt (1938, 1947); Rollin (Adrien Charles), épicerie et comestibles, Mirecourt (1938-1944).

Tribunal de commerce de Saint-Dié

Registres du commerce

6 U 3/1*-19*	Déclarations aux fins d'immatriculation ²⁹ : extraits.	1920-1939
1*-6*	1920	
	1* 7 juillet -30 septembre [1-500]	
	2* 3 septembre-26 octobre [501-1000]	
	3* 26 octobre-26 novembre [1001-1500]	
	4* 26 novembre-11 décembre [1501-2000]	
	5* 11 décembre-20 décembre [2001-2500]	
	6* 20 décembre-31 décembre [2501-3000]	
7*	1920, 31 décembre-1921, 2 juillet [3001-3500]	
8*	1921, 4 juillet -1922, 12 juillet [3501-4000]	
9*	1922, 13 juillet-1923, 13 août [4001-4500]	
10*	1923, 13 août -1924, 5 mai [4501-5000]	
11*	1924, 5 mai-1925,4 mai [5001-5500]	
12*	1925, 4 mai-1926,17 août [5501-6000]	
13*	1926, 17 août-1928, 22 février [6001-6500]	
14*	1928, 23 février -1929, 27 juillet [6501-7000]	
15*	1929, 31 juillet-1931, 13 janvier [7001-7500]	
16*	1931, 16 janvier-1932, 30 août [7501-8000]	
17*	1932, 30 août-1934, 19 mars [8001-8500]	
18*	1934, 19 mars-1935, 27 août [8501-9000]	
19*	1935, 28 août-1937, 27 mai [9001-9500]	
6 U 3/20*	Déclaration aux fins d'immatriculation.	1937, 27 mai- 1939, 24 novembre
6 U 3/21-28	Fiches modificatives des inscriptions ³⁰ .	1920-1939
21	n° 1-1000	
22	n° 1001-2000	
23	n° 2001-3500	
24	n° 3501-4500	
25	n° 4501-6000	
26	n° 6001-7500	

²⁹ Extraits reconstitués à partir de fiches d'inscription. Jusqu'au 31 août 1936, les fiches proviennent du registre central de l'Office national de la propriété industrielle.

³⁰ Les fiches sont classées par ordre d'inscription au registre du commerce.

27 n° 7501-9000

28 n° 9001-10011

Registres des métiers

6 U 3/29*-31* Registres d'immatriculation³¹ 1936-1938

29* 1936, 16 novembre-3 décembre [1-500]

30* 1936, 4 décembre -1937, 26 avril [501-1000]

31* 1937, 26 avril -1938, 19 avril [1001-1450]

³¹ Reconstitués à partir de fiches d'inscription.

7 U Juridictions d'exception

SOMMAIRE

Cour spéciale

7 U 1 Dossiers de procédure (1812-1816)

Cour prévôtale

7 U 2-4 Dossiers de procédure (1816-1818)

Cour spéciale

- 7 U 1 Dossiers de procédures : correspondance, procès-verbaux de gendarmerie, mandats de dépôt, assignations de témoins, interrogatoires, dépositions de témoins, extraits de jugements, états des pièces et de frais de procédure. 1812-1816
- LAMBLE, Jean-Baptiste, manœuvre, et MERVELET (sa femme), Jeanne, Saint-Dié, fabrication de fausse monnaie (1812) ; RICHARD, Antoine, manœuvre, Anould, vol (1812-1813) ; BLOT, Pierre Antoine, manœuvre, Dommartin, vol (1812-1815) ; GERMAIN, François, coquetier, Ville-sur-Illon, vol (1813-1814) ; TETARD, Sébastien, garçon tapissier, Saint-Quentin³², vol (1813-1814) ; PELLETIER, Marie Anne, mendiante, vols (1812-1813) ; BERTIN, André, sans domicile, vol (1815-1816) ; MATHIEU, Prix dit Grandpré, tailleur d'habits, Besançon³³, vols avec effraction (1815-1816).

Cour prévôtale

- 7 U 2-4 Dossiers de procédures : correspondance, procès-verbaux de gendarmerie, mandats de dépôt, assignations de témoins, interrogatoires, dépositions de témoins, extraits de jugements, états des pièces et de frais de procédure, certificat provisoire d'exemption de service. 1816-1818
- 2 MATHIEU, Joseph, déserteur polonais, vol (1816) ; GREMILLET, Jean-Baptiste, cultivateur, Ivoux, fabrication et émission de fausse monnaie (1816) ; REMPLAIR, Jean Nicolas, hussard, Ruaux, vol (1816) ; GAILLOT, Jean Claude et RENARD, Marguerite, Ursule, Jeanne Françoise et Noël, vagabonds, vol avec effraction (1816) ; BARBIER, Charles, déserteur de la légion, Gelvécourt, vols avec effraction (1816) ; TOUSSAINT, Raphaël, militaire licencié, cordonnier, Luxeuil³⁴, vol avec effraction (1816), VUILLAUME, Joseph, manœuvre, Blémerey, vol (1816). 1816
- 3 VAUTRIN, Jean Joseph, marchand de bétail, Uriménil, tentative d'assassinat (1816-1817) ; VITAL, François Chrysostome, soldat en inactivité de service, vol avec effraction (1816-1817) ; PIERRE, Étienne, Rupt, fabrication et émission de fausse monnaie (1817) ; SANTENOISE, Charles Étienne, manœuvre, Épinal, tentative de vol (1817) ; BENOÏST, Nicolas Dechamp, vagabond, vol (1817) ; DALTROFF, Mayeur, boucher, Joinville, émission de fausse monnaie (1817) ; PERRARD, (épouse MELIORET), Catherine, manouvrière, Nomexy, vol (1817). 1817, janvier-juillet
- 4 VICAIRE, Jean Claude, menuisier, et SEIGNEUR (épouse VICAIRE), Catherine, Rambervillers, fabrication et émission de fausse monnaie (1817) ; LECOANET, Jean, boucher et MARCHAL, François, papetier, Arches, vol (1817) ; VALON, Jean-Baptiste dit Grosjean, et Pierre, tisserand, Celles, vol avec violence (1817) ; RICHAUME, 1817, août-1818, février

³² Aisne.³³ Doubs.³⁴ Haute-Saône.

Dominique, forçat libéré, Charmes, vol (1818) ; SIMON, Jean-Baptiste, forçat libéré, Rambervillers, vol avec effraction (1817) ; PETITDIDIER, Jean Nicolas, soldat en garnison, Nancy, vol (1817) ; FAGEOT, Jean dit Bacchus, journalier, Vaudeville, vol (1817-1818)

8 U Officiers publics et ministériels

SOMMAIRE

Doubles des répertoires de notaires

8 U 1-26	Tribunal de première instance d'Épinal (1792-1940)
8 U 27-63	Tribunal de première instance de Mirecourt (1791-1940)
8 U 64-99	Tribunal de première instance de Neufchâteau (1791-1940)
8 U 100-109	Tribunal de première instance de Remiremont (1923-1929)
8 U 110-129	Tribunal de première instance de Saint-Dié (1792-1807)

Commissaires priseurs

8 U 130	Commissaires priseurs d'Épinal (1816-1940)
8 U 131	Commissaires priseurs de Mirecourt (1818-1938)
8 U 132	Commissaires priseurs de Neufchâteau (1816-1938)
8 U 133	Commissaires priseurs de Remiremont (1923-1930)

Chambre des notaires

8 U 134-137	Tableaux des notaires (1869-1935)
8 U 138-144	États des minutes déposées dans les études (1843-1914)
8 U 145-146	Délibérations de la Chambre des notaires (an XII-1861)
8 U 147-148	Chambre de discipline des notaires (an XI-1835)
8 U 149	Dépôts d'extraits d'actes notariés et de jugements (1824-1833)

Doubles des répertoires de notaires

Tribunal de première instance d'Épinal

Notaires à la résidence de Bains-les-Bains

8 U 1-2	Étude MARCHAND	an VIII-1940
1	François Amon LEROUX (an VIII-an XII), Nicolas Isidore CHEVRESSON (an XIII-1833 ³⁵), Georges LALLEMAND (1833 ³⁶ -1837), César Édouard HUVELIN (1837 ³⁷ -1842), Michel HALLOT (1842 ³⁸ -1846), Jacques Félix Constant LAILLET (1846 ³⁹).	
2	Jacques Félix Constant LAILLET (1847-1856), Jean GUEPET (1856 ⁴⁰ -1896 ⁴¹), Pierre Jules GUEPET ⁴² (1896 ⁴³ -1920 ⁴⁴), Henri Christophe MARIENNE (1920-1928), Robert VAUTARD (1928 ⁴⁵ -1933), Henri Pierre MARCHAND (1933 ⁴⁶ -1940).	

Notaires à la résidence de Bruyères

8 U 3	Étude BRISWALTER	1820-1940
	Charles François CLAUDEL (1820-1823), Dominique BALLAND (1823 ⁴⁷ -1825), Joseph GÉRARDIN (1825 ⁴⁸ -1846), François Théodore BOUCHER (1846 ⁴⁹ -1851), François Alexandre PETITJEAN (1851 ⁵⁰ -1865 ⁵¹), Auguste POMMIER (1885-1889), René VILMAIN (1889 ⁵² -1911), Eugène DUFOUR (1911 ⁵³ -1926 ⁵⁴), André Victor BRISWALTER (1926 ⁵⁵ -1940).	
8 U 4	Étude COUTARD ⁵⁶	1820-1922
	Jean Marie Louis CHAVANNE (1820-1846), Joseph MELINE (1846 ⁵⁷ -1850), Charles Hubert LACOUR (1850 ⁵⁸ -1865 ⁵⁹), Emmanuel Marie Louis LACOUR (1885-1910), Auguste Joseph Émile COUTARD (1910 ⁶⁰ -1922 ⁶¹).	

³⁵ L'année 1810 est lacunaire.

³⁶ Maître Lallemand entre en fonction le 24 avril.

³⁷ Maître Huvelin entre en fonction le 16 août.

³⁸ Maître Hallot entre en fonction le 11 septembre.

³⁹ Maître Laillet entre en fonction le 9 février.

⁴⁰ Maître Jean Guépet entre en fonction le 26 novembre.

⁴¹ Les années 1859-1863, 1866-1884 sont lacunaires.

⁴² L'étude de maître Pierre Jules Guépet, décédé le 17 juillet 1915, a été successivement gérée par Paul Jean Baptiste Piquet (juillet 1915-mars 1916), Paul Maurice Morel (mars 1916-septembre 1919) et Henri Christophe Marienne (septembre 1919-mars 1920). Maître Marienne est nommé notaire à cette étude le 15 mars 1920.

⁴³ Maître Pierre Jules Guépet entre en fonction le 14 septembre.

⁴⁴ Les années 1913, 1915 sont lacunaires.

⁴⁵ Maître Vautard entre en fonction le 11 février.

⁴⁶ Maître Marchand entre en fonction le 16 août.

⁴⁷ Maître Balland entre en fonction en décembre.

⁴⁸ Maître Gérardin entre en fonction le 14 avril.

⁴⁹ Maître Boucher entre en fonction le 20 janvier.

⁵⁰ Maître Petitjean entre en fonction le 23 février.

⁵¹ Les années 1853, 1855, 1859, 1861-1863 sont lacunaires.

⁵² Maître Vilmain entre en fonction le 16 février.

⁵³ Maître Dufour entre en fonction le 18 septembre.

⁵⁴ L'année 1913 est lacunaire.

⁵⁵ Maître Briswalter entre en fonction le 8 décembre.

⁵⁶ Etude supprimée par décret du 11 octobre 1923.

⁵⁷ Maître Méline entre en fonction le 17 mars.

⁵⁸ Maître Lacour entre en fonction le 19 juin.

⁵⁹ Les années 1859, 1861-1863 sont lacunaires.

⁶⁰ Maître Coutard entre en fonction le 27 octobre.

⁶¹ L'année 1912 est lacunaire.

8 U 5	Étude THIRION Jean-Baptiste BATREMEIX (1820-1826), Jean-Baptiste DIDIERGEORGES (1826 ⁶² -1860 ⁶³), Léon DIDIERGEORGES (1864-1865), François Victor JACQUOT (1885-1900), René THIRION (1900 ⁶⁴ -1930 ⁶⁵), Jean THIRION (1930 ⁶⁶ -1940).	1820-1940
-------	--	-----------

Notaires à la résidence de Châtel-sur-Moselle

8 U 6	Étude JANNOR ⁶⁷ Joseph Charles TANANT (1820-1830), Jean-François GÉRARD (1831 ⁶⁸ -1846), Charles Jules Victor Emmanuel RAGUEL (1846 ⁶⁹ -1863), Alcide Jean Charles GÉRARD (1863 ⁷⁰ -1865), Eugène Alfred CUGNOT (1885-1887), Dominique Édouard RENARD (1887 ⁷¹ -1923 ⁷²), André JANNOR (1923 ⁷³ -1940).	1820-1940
8 U 7	Étude PERNOT ⁷⁴ Jean-Baptiste Mongel (1831-1848), Eugène Pernot (1851 ⁷⁵ -1865 ⁷⁶).	1831-1865
8 U 8	Étude RAGUEL ⁷⁷ Joseph TANANT (an II), Félix Antoine MARTEL (1820-1834), Isidore PARISOT (1834 ⁷⁸ -1858), Charles Nicolas GLEY (1860-1865), Marie Charles Victor Ferdinand RAGUEL (1885-1919 ⁷⁹).	an II-1919
8 U 9	Étude VAUTRIN ⁸⁰ Claude Antoine Hyacinthe GERBAUT (1820-1833), Charles Victor MENGIN (1833 ⁸¹ -1865 ⁸²), Jules Joseph Eugène VAUTRIN (1890 ⁸³ -1895).	1820-1895

Notaires à la résidence d'Épinal

8 U 10	Étude BROUAUX Jean Joseph BANNEROT (1820-1827), Jean-Nicolas BANNEROT (1827 ⁸⁴ -1835), Joseph Eugène CONTE (1835 ⁸⁵ -1844), Pierre Auguste CHAROTTE (1844 ⁸⁶ -1857 ⁸⁷), Jacques Félix Constant LAILLET (1857 ⁸⁸ -1865 ⁸⁹), Paul BROUAUX (1885-1914 ⁹⁰), René BROUAUX (1914 ⁹¹ -1940).	1820-1940
--------	---	-----------

⁶² Maître Jean-Baptiste Didiergeorges entre en fonction en mai.

⁶³ L'année 1859 est lacunaire.

⁶⁴ Maître René Jacquot entre en fonction le 17 janvier.

⁶⁵ L'année 1913 est lacunaire.

⁶⁶ Maître Jean Jacquot entre en fonction le 12 novembre.

⁶⁷ Située à l'origine à Domèvre-sur-Durbion, l'étude est transférée à Châtel en 1808.

⁶⁸ Maître Jean-François Gérard entre en fonction le 10 mars.

⁶⁹ Maître Charles Jules Victor Emmanuel Raguel entre en fonction en avril.

⁷⁰ Maître Alcide Jean Charles Gérard entre en fonction en mai.

⁷¹ Maître Renard entre en fonction le 8 août.

⁷² Les années 1895 et 1913 sont lacunaires.

⁷³ Maître Jannor entre en fonction le 8 février.

⁷⁴ Etude supprimée par décret du 9 mars 1876.

⁷⁵ Maître Pernot entre en fonction le 23 février.

⁷⁶ L'année 1859 est lacunaire.

⁷⁷ L'étude est transférée à Thaon-les-Vosges en 1949.

⁷⁸ Maître Parisot entre en fonction le 27 janvier.

⁷⁹ L'année 1913 est lacunaire.

⁸⁰ Etude supprimée par décret du 20 août 1895.

⁸¹ Maître Mengin entre en fonction le 1^{er} juin.

⁸² Les années 1849 et 1856 sont lacunaires.

⁸³ Maître Vautrin entre en fonction le 11 août.

⁸⁴ Maître Jean-Nicolas Bannerot exerce à partir du février 1827.

⁸⁵ Maître Contel exerce à partir du 30 juin 1835.

⁸⁶ Maître Charotte exerce à partir du 25 avril 1844.

⁸⁷ L'année 1856 est lacunaire.

⁸⁸ Maître Laillet exerce à partir du 16 octobre 1857.

⁸⁹ Les années 1859, 1861-1863 sont lacunaires.

⁹⁰ L'année 1913 est lacunaire.

⁹¹ Maître Brouaux exerce à partir du 21 janvier 1914.

8 U 11-12	Étude LAMY	1820-1940
	11 Alexis DIDIER (1820-1825), Étienne Victor CLAUDEL (1825 ⁹² -1839), Charles Jean Baptiste CHEVREUSE (1839 ⁹³ -1860 ⁹⁴), Charles JEANDIDIER (1860 ⁹⁵ -1890 ⁹⁶), Charles Louis Henri JEANDIDIER (1890 ⁹⁷ -1905), Pierre Georges BOSSERT (1905 ⁹⁸).	
	12 Pierre Georges BOSSERT (1906-1929), Paul LAMY (1929 ⁹⁹ -1940 ¹⁰⁰).	
8 U 13-14	Étude POIGNANT	1820-1940
	13 Dominique Nicolas GERBAUT (1820-1830), Dominique BALLAND (1830 ¹⁰¹ -1852), Pierre PAYROU (1852 ¹⁰²).	
	14 Pierre PAYROU (1853-1865 ¹⁰³), Armand DIEMER (1886-1890), Charles Nicolas BERNARDIN (1890 ¹⁰⁴ -1894), Edmond HENRY (1894 ¹⁰⁵ -1903), Charles Paul CANET (1903 ¹⁰⁶ -1920), René FIAUX (1920 ¹⁰⁷ -1932), Georges POIGNANT (1932 ¹⁰⁸ -1940).	
8 U 15-16	Étude SCHNEDECKER	1820-1940
	15 Nicolas LEGROS (1820-1831), Prosper LEGROS (1831 ¹⁰⁹ -1842), Charles Louis DEBUISSON (1842 ¹¹⁰ -1850), Nicolas Antoine PAYONNE (1850 ¹¹¹).	
	16 Nicolas Antoine PAYONNE (1851-1855), Barthélemy BRUGNOT (1855 ¹¹² -1860 ¹¹³), Henri Émile STEIN (1885-1893), Georges CASTIER (1893 ¹¹⁴ -1907), Pol DEVILLEZ (1907 ¹¹⁵ -1928 ¹¹⁶), Georges SCHNEDECKER (1928 ¹¹⁷ -1940).	
8 U 17-18	Étude WEYMULLER	1820-1940
	17 Charles Grégoire DENIS fils (1820-1829), Augustin Ennemond René BASTIDE (1829 ¹¹⁸ -1838), Antoine Sigisbert GRANDJEAN (1838 ¹¹⁹ -1850), Joseph MÉLINE (1850 ¹²⁰ -1858), Georges Prosper CHRISTOPHE (1858 ¹²¹ -1865 ¹²²).	

⁹² Maître Claudel exerce à partir du 15 juin 1825.

⁹³ Maître Chevreuse exerce à partir du 26 octobre 1839.

⁹⁴ Les années 1855 et 1859 sont lacunaires.

⁹⁵ Maître Charles Jeandidier exerce à partir du 12 décembre 1860.

⁹⁶ Les années 1861-1863, 1866-1884 sont lacunaires.

⁹⁷ Maître Charles Louis Henri Jeandidier exerce à partir du 31 décembre 1890.

⁹⁸ Maître Bossert exerce à partir du 8 septembre 1905.

⁹⁹ Maître Lamy exerce à partir du 23 décembre 1929.

¹⁰⁰ L'année 1938 est lacunaire.

¹⁰¹ Maître Balland exerce à partir du 22 octobre 1830.

¹⁰² Maître Payrou exerce à partir du 21 février 1852.

¹⁰³ Les années 1859, 1861-1863 sont lacunaires.

¹⁰⁴ Maître Bernardin exerce à partir du 19 novembre 1890.

¹⁰⁵ Maître Henry exerce à partir du 27 avril 1894.

¹⁰⁶ Maître Canet exerce à partir du 3 novembre 1903.

¹⁰⁷ Maître Fiaux exerce à partir du 19 décembre 1920.

¹⁰⁸ Maître Poignant exerce à partir du 7 mars 1932.

¹⁰⁹ Maître Prosper Legros exerce à partir du 1^{er} février 1831.

¹¹⁰ Maître Débuissou exerce à partir du 7 juin 1842.

¹¹¹ Maître Payonne exerce à partir du 26 septembre 1850.

¹¹² Maître Brugnot exerce à partir du 29 avril 1855.

¹¹³ 1859 est lacunaire.

¹¹⁴ Maître Castier exerce à partir du 22 septembre 1893.

¹¹⁵ Maître Devillers exerce à partir du 7 octobre 1907.

¹¹⁶ 1913 est lacunaire.

¹¹⁷ Maître Schnedecker à partir du 5 décembre 1928.

¹¹⁸ Maître Bastide exerce à partir du 2 juin 1829.

¹¹⁹ Maître Grandjean exerce à partir du 15 mai 1830.

¹²⁰ Maître Méline exerce à partir du 2 juillet 1850.

¹²¹ Maître Christophe exerce à partir du 9 septembre 1858.

¹²² Les années 1859 et 1861-1863 sont lacunaires.

- 18 Marie Joseph Stanislas MERKLEN (1885-1907), Georges Henri WEYMULLER (1907¹²³-1940).

Notaires à la résidence de Fontenoy-le-Château

- 8 U 19 Étude PIQUET¹²⁴ An VIII-1922
 Michel François BOULLANGIER (an VIII-1808), Charles François Xavier HONNORE (1809-1813¹²⁵), François Louis Joseph MERCIER (1817-1821), Nicolas DOUCEY (1821¹²⁶-1831), François Xavier Alphonse VUILLAUME (1831¹²⁷-1856¹²⁸), Louis GRANDURY (1858-1865¹²⁹), Paul Jean Baptiste PIQUET (1885-1922¹³⁰).

Notaires à la résidence de Rambervillers

- 8 U 20 Étude LEMPEREUR 1820-1940
 Jean André MASSON (1820-1827), Nicolas TRIBOULOT (1829-1862), Victor CHRISTOPHE (1862¹³¹-1865¹³²), Louis COUDRAY (1885-1898), Charles Eugène CUNIN (1898¹³³-1910), Édouard ALGAN (1910¹³⁴-1919), Célestin LEMPEREUR (1919¹³⁵-1940¹³⁶).
- 8 U 21 Étude NOËL¹³⁷ 1792-1857
 François MALHORTY (1792-an II), Jean Joseph Victor BILLOT (1820-1834), Didier Martin MUNIER-PUGIN (1834¹³⁸-1845), Joseph VOIGNIER (1845¹³⁹-1855), Jules Antoine François NOËL (1857).
- 8 U 22 Étude PETITJEAN¹⁴⁰ An III-1885
 Nicolas Joseph CHERRIER (an III), Jean-Baptiste BEDEL (1820-1826), Claude MARCHAL (1827-1844), Claude Antoine Hyacinthe GERBAUT (1845), Charles Joseph BALLAND (1846-1860), Charles Édouard SPIRE (1864-1865), Adolphe PETITJEAN (1885).
- 8 U 23-24 Étude RENAULD 1793-1940
- 23 Jean Nicolas TARDU (1793-an III), Charles Louis JACQUOT (1820-1832), Charles Victor JACQUOT (1832¹⁴¹-1843), Élie MENESTREY (1843¹⁴²-1847), Victor GRANDVALLET (1847¹⁴³).
- 24 Victor GRANDVALLET (1848-1848), Paul Alfred MATHIEU (1860-1865¹⁴⁴), Félix VAUTRIN (1885), Camille AUBERTIN (1885¹⁴⁵-1912), Émile BOTTELIN (1912¹⁴⁶-1919¹⁴⁷), Henri

¹²³ Maître Weymuller exerce à partir du 27 décembre 1907.

¹²⁴ Etude supprimée le 12 mars 1923.

¹²⁵ L'année 1810 est lacunaire.

¹²⁶ Maître Doucey exerce à partir d'avril 1821.

¹²⁷ Maître Vuillaume exerce à partir du 29 décembre 1831.

¹²⁸ L'année 1839 est lacunaire.

¹²⁹ Les années 1859-1863 sont lacunaires.

¹³⁰ L'année 1913 est lacunaire.

¹³¹ Maître Triboulot exerce à partir du 8 avril 1862.

¹³² L'année 1863 est lacunaire.

¹³³ Maître Cunin exerce à partir du 25 février 1898.

¹³⁴ Maître Algan exerce à partir du 29 décembre 1910.

¹³⁵ Maître Lempereur exerce à partir du 5 juin 1919.

¹³⁶ Les années 1936-1938 sont lacunaires.

¹³⁷ Étude située à Damas jusqu'à vendémiaire an II, elle est supprimée le 9 janvier 1864.

¹³⁸ Maître Munier-Pugin exerce à partir du 10 avril 1834.

¹³⁹ Maître Voignier exerce à partir de janvier 1845.

¹⁴⁰ Étude supprimée le 10 octobre 1885.

¹⁴¹ Maître Charles Victor Jacquot exerce à partir du 3 mai 1832.

¹⁴² Maître Menestrey exerce à partir du 3 juin 1843.

¹⁴³ Maître Grandvallet exerce à partir du 9 septembre 1847.

¹⁴⁴ Les années 1861-1863 sont lacunaires.

¹⁴⁵ Maître Aubertin exerce à partir du 4 décembre 1885.

¹⁴⁶ Maître Bottelin exerce à partir du 20 novembre 1912.

¹⁴⁷ L'année 1913 est lacunaire.

VILMAIN (1919¹⁴⁸-1928), Victor Édouard COLIN (1928¹⁴⁹-1934),
André RENAULD (1934¹⁵⁰-1940).

Notaires à la résidence de Xertigny

8 U 25	Étude BECKER	An IV-1939
	Claude Basile LEROUX (an IV), Jean Joseph ROCHATTE (1820-1835), Sébastien PARISOT (1835 ¹⁵¹ -1858), Ambroise DOYEN (1860-1865 ¹⁵²), Paul Édouard MUNSCH (1885-1894), Pierre Léon Camille HARTMANN (1894 ¹⁵³ -1908), Aloïse WICKER (1908 ¹⁵⁴ -1923 ¹⁵⁵), Louis COLNEL (1923 ¹⁵⁶ -1932), Marius BECKER (1932 ¹⁵⁷ -1939).	
8 U 26	Étude GEFFROY ¹⁵⁸	1820-1940
	Antoine CHOLEZ (1820-1828), Nicolas Joseph CHOLEZ (1828 ¹⁵⁹ -1849), Félicien CHAPPUY (1849 ¹⁶⁰ -1855), Hubert Auguste PEUTOT (1855 ¹⁶¹ -1865 ¹⁶²), Nicolas Auguste ROMARY (1885), Eugène BARBEROT (1885 ¹⁶³ -1902), Émile BAUDOUIIN (1902 ¹⁶⁴ -1911), Léon GEFFROY (1911 ¹⁶⁵ -1940 ¹⁶⁶).	

¹⁴⁸ Maître Vilmain exerce à partir du 18 décembre 1919.

¹⁴⁹ Maître Colin exerce à partir du 22 novembre 1928.

¹⁵⁰ Maître Renauld exerce à partir du 18 octobre 1934.

¹⁵¹ Maître Parisot exerce à partir du 18 mars 1835.

¹⁵² Les années 1861-1863 sont lacunaires.

¹⁵³ Maître Hartmann exerce à partir du 19 mars 1894.

¹⁵⁴ Maître Wicker exerce à partir du 16 juillet 1908.

¹⁵⁵ L'année 1913 est lacunaire.

¹⁵⁶ Maître Colnel exerce à partir du 27 janvier 1923.

¹⁵⁷ Maître Becker exerce à partir du 9 mai 1932.

¹⁵⁸ Située à l'origine à Charmois, l'étude est transférée en 1813 à Xertigny.

¹⁵⁹ Maître Nicolas Joseph Cholez exerce à partir du 26 juin 1828.

¹⁶⁰ Maître Chappuy exerce à partir du 23 décembre 1849.

¹⁶¹ Maître Peutot exerce à partir du 10 juillet 1855.

¹⁶² Les années 1856, 1859, 1861-1863 sont lacunaires.

¹⁶³ Maître Barberot exerce à partir du 1^{er} octobre 1885.

¹⁶⁴ Maître Baudouin exerce à partir du 7 novembre 1902.

¹⁶⁵ Maître Geffroy exerce à partir du 21 août 1911.

¹⁶⁶ L'année 1913 est lacunaire.

Tribunal de première instance de Mirecourt

Notaires à la résidence de Charmes

8 U 27-28	Étude BLAISE	An VIII-1939
27	André RAGUEL (an VIII-1818 ¹⁶⁷), Nicolas Victor RAGUEL (1818 ¹⁶⁸ -1830), Joseph Maurice GRANDJEAN (1833-1862 ¹⁶⁹), Camille GRANDJEAN (1862 ¹⁷⁰ -1876 ¹⁷¹).	
28	Lucien LACOMBE (1878-1889), François Léon CARNET (1889 ¹⁷² -1912 ¹⁷³), Marcel DENIS (1912 ¹⁷⁴ -1939 ¹⁷⁵), Henri BLAISE (1939 ¹⁷⁶).	
8 U 29-30	Étude DREYFUS	An XIII-1939
29	Joseph Nicolas GERBAUT (an XIII-1819 ¹⁷⁷), André Marie Joseph DEMANGE (1819 ¹⁷⁸ -1825), Nicolas GERBAUT (1825 ¹⁷⁹ -1826), Victor BARBIER (1826 ¹⁸⁰ -1831), André FEVRE (1833-1854 ¹⁸¹), Adrien Joseph TANANT (1854 ¹⁸²).	
30	Adrien Joseph TANANT (1855-1866 ¹⁸³), Marie François Léon MARCHAL (1866 ¹⁸⁴ -1880 ¹⁸⁵), Alexandre BLUM (1880 ¹⁸⁶ -1894), Charles Paul CANET (1902-1903), François Louis Eugène Edouard FRITSCH dit LANG (1903 ¹⁸⁷ -1908), Henry Charles JEANDEL (1908 ¹⁸⁸ -1930 ¹⁸⁹), Joseph Léon Charles Ernest DUBOIS (1930 ¹⁹⁰ -1935), Félix-Louis DREYFUS (1935 ¹⁹¹ -1939).	
8 U 31	Étude GERBAUT ¹⁹² Jean-François MENGIN (1792-an VIII ¹⁹³), François-Xavier GERBAUT (an XIII-1809).	1792-1809
8 U 32-33	Étude LAMIELLE	1792-1940
32	Nicolas GERBAULT (1792-1821 ¹⁹⁴), Stanislas Alexandre MANGIN (1821 ¹⁹⁵ -1826), François ALBERT (1826 ¹⁹⁶ -1860 ¹⁹⁷), François ALBERT et Augustin POIROT (1861 ¹⁹⁸).	

¹⁶⁷ L'année 1810 est lacunaire.

¹⁶⁸ Maître Nicolas Victor Raguel exerce à partir du 25 juillet 1818.

¹⁶⁹ Les années 1836 et 1857 sont lacunaires.

¹⁷⁰ Maître Camille Grandjean exerce à partir du 2 août 1862.

¹⁷¹ Les années 1863, 1866 sont lacunaires.

¹⁷² Maître Carnet exerce à partir du 22 novembre 1889.

¹⁷³ Les années 1895-1901 sont lacunaires.

¹⁷⁴ Maître Denis exerce à partir du 8 août 1912.

¹⁷⁵ Les années 1914-1925 sont lacunaires.

¹⁷⁶ Maître Blaise exerce à partir du 2 « avril 1939.

¹⁷⁷ L'année 1810 est lacunaire.

¹⁷⁸ Maître Demange exerce à partir du 15 août 1819.

¹⁷⁹ Maître Gerbaut exerce à partir du 17 novembre.

¹⁸⁰ Maître Barbier exerce à partir du 3 novembre 1826.

¹⁸¹ Les années 1836, 1845 et 1850 sont lacunaires.

¹⁸² Maître Tanant exerce à partir du 22 février 1854.

¹⁸³ Les années 1857 et 1863 sont lacunaires.

¹⁸⁴ Maître Marchal exerce à partir du 20 juin.

¹⁸⁵ L'année 1877 est lacunaire.

¹⁸⁶ Maître Blum exerce à partir du 3 décembre 1880.

¹⁸⁷ Maître Fritsch dit Lang exerce à partir du 6 août.

¹⁸⁸ Maître Jeandel exerce à partir du 5 décembre.

¹⁸⁹ Les années 1915-1929 sont lacunaires.

¹⁹⁰ Maître Dubois exerce à partir du 11 juin 1930.

¹⁹¹ Maître Dreyfus exerce à partir du 12 juillet 1935.

¹⁹² Étude supprimée en 1811.

¹⁹³ Les années an IV-an VII sont lacunaires.

¹⁹⁴ Les années an IV-an VII et 1810 sont lacunaires.

¹⁹⁵ Maître Mangin exerce à partir du 8 décembre 1821.

¹⁹⁶ Maître Albert exerce à partir du 9 septembre 1826.

¹⁹⁷ Les années 1832, 1836 et 1857 sont lacunaires.

¹⁹⁸ Maître Augustin Poirot exerce à partir du 8 septembre 1861.

	33	Augustin POIROT (1862-1892 ¹⁹⁹), Fernand POIROT (1892 ²⁰⁰ -1894), Joseph RICHARD (1902-1904), Léon Xavier Édouard STOULS (1904 ²⁰¹ -1905), Fernand ROBERT (1906 ²⁰² -1940 ²⁰³), Émile André LAMIELLE (1940 ²⁰⁴).	
8 U 34	Étude Trement ²⁰⁵ Nicolas Trement.		1792-an XI ²⁰⁶
Notaires à la résidence de Darney			
8 U 35-36	Étude JACQUOT		1793-1930
	35	Félix Benjamin CHEVRESSON (1793-1820 ²⁰⁷), Jean-Baptiste VOIRIN (1820 ²⁰⁸ -1822), Louis Pierre Amand MARTIN (1822 ²⁰⁹ -1834), Charles Nicolas Basile BARJONNET (1834 ²¹⁰ -1835), Charles Isidore DROUIN (1837 ²¹¹ -1841), Urbain LASSAUSSE (1841 ²¹² -1849), Adolphe Augustin CLEMENT (1849 ²¹³).	
	36	Adolphe Augustin CLEMENT (1850-1880 ²¹⁴), Alphonse BENA (1880 ²¹⁵ -1903 ²¹⁶), Joseph Félix Edmond SCHWARTZEL (1903 ²¹⁷ -1906), Edmond Gustave Théophile BURCEY (1906 ²¹⁸ -1910), Abel DUVAL (1910 ²¹⁹ -1914), Henri JACQUOT (1926-1930).	
8 U 37	Étude SIMONIN Étienne ARRAGON (an VIII-1821 ²²⁰), Étienne François Victor Auguste ARRAGON (1821 ²²¹ -1824), Nicolas SIMONIN (1824 ²²² -1827), Charles Augustin CHARDIN (1827 ²²³ -1840 ²²⁴), Jean-Pierre CHARLES (1840 ²²⁵ -1850), Nicolas Joseph Victor GILLET (1850 ²²⁶ -1862 ²²⁷), François Léon SAUNIER (1862 ²²⁸ -1894 ²²⁹).		an VIII-1894
8 U 38-39	Étude TOUTAIN ²³⁰ 38 Jean-Baptiste HINET (1793-an X ²³¹), Charles Louis MANGIN (an		1793-1936

¹⁹⁹ Les années 1865 et 1877 sont lacunaires.

²⁰⁰ Maître Fernand Poirot exerce à partir du 13 juillet 1892.

²⁰¹ Maître Stouls exerce à partir d'octobre.

²⁰² Maître Robert exerce à partir du 12 octobre.

²⁰³ Les années 1915-1925 sont lacunaires.

²⁰⁴ Maître Lamielle exerce à partir du 15 mars 1940.

²⁰⁵ Étude supprimée en l'an XI.

²⁰⁶ Les années 1793-an VII sont lacunaires.

²⁰⁷ Les années an IV-an VII, 1810 sont lacunaires.

²⁰⁸ Maître Voirin exerce à partir du 14 avril 1820.

²⁰⁹ Maître Martin exerce à partir du 16 novembre 1822.

²¹⁰ Maître Barjonnet exerce à partir du 10 juillet 1834.

²¹¹ Maître Drouin exerce à partir du 8 août 1837.

²¹² Maître Lassausse exerce à partir du 12 septembre 1841.

²¹³ Maître Clément exerce à partir du 20 septembre.

²¹⁴ Les années 1857, 1863 et 1877 sont lacunaires.

²¹⁵ Maître Béna exerce à partir du 17 mai 1880.

²¹⁶ Les années 1895-1901 sont lacunaires.

²¹⁷ Maître Schwartzel exerce à partir du 6 novembre 1903.

²¹⁸ Maître Burcey exerce à partir du 12 novembre.

²¹⁹ Maître Duval exerce à partir du 20 avril 1910.

²²⁰ L'année 1810 est lacunaire.

²²¹ Maître Etienne François Victor Auguste Arragon exerce à partir du 16 juin 1821.

²²² Maître Simonin exerce à partir du 1^{er} mai 1824.

²²³ Maître Chardin exerce à partir du 12 juillet 1827.

²²⁴ Les années 1832 et 1836 sont lacunaires.

²²⁵ Maître Charles exerce à partir du 7 juillet 1840.

²²⁶ Maître Gillet exerce à partir du 9 décembre 1850.

²²⁷ L'année 1857 est lacunaire.

²²⁸ Maître Gillet exerce à partir du 1^{er} décembre.

²²⁹ Les années 1863 et 1877 sont lacunaires.

²³⁰ Située à l'origine à Escles, l'étude est transférée à la résidence de Vioménil en l'an VIII puis enfin Darney le 12 février 1817.

²³¹ Les années an III-an VII sont lacunaires.

XIII-1823²³²), Basile Philippe MARTIN (1823²³³-1855²³⁴), Arsène MARTIN (1855²³⁵).

- 39 Arsène MARTIN (1856-1873²³⁶), Henri Louis LAPORTE (1874-1880²³⁷), Édouard ANDRE (1880²³⁸-1914²³⁹), René ANDRE (1926-1929), Camille Paul HALLIER (1929²⁴⁰-1936), Paul TOUTAIN (1936²⁴¹).

Notaires à la résidence de Dompaire

8 U 40-41 Étude BAUDART an VIII-1940

- 40 Joseph Barthélémy DAULNOY (an VIII-an IX), Claude François PERRIN (an XIII-1817²⁴²), Laurent GRANDGEORGE (1818-1842²⁴³), Dominique Joseph Laurent GRANDGEORGE (1842²⁴⁴).

- 41 Dominique Joseph Laurent GRANDGEORGE (1843-1861²⁴⁵), Charles Pierre Henri GROBERT (1861²⁴⁶-1883²⁴⁷), Charles Louis BASSOT (1883²⁴⁸-1914²⁴⁹), Georges FRESSE (1926-1937), Gervais BAUDART (1937²⁵⁰-1940).

8 U 42-43 Étude LERVAT an VIII-1940

- 42 Mathieu GÉRARD-GEORGE (an VIII-1817²⁵¹), Nicolas Georges GEORGE (1817²⁵²-1827), Louis Henri Nicolas MAIRERICHARD (1827²⁵³-1835²⁵⁴).

- 43 Marie Louis Joseph VAULTRIN (1837-1838), Eustache GEORGE (1838²⁵⁵- 1858²⁵⁶), Joseph PARISOT (1858²⁵⁷-1888²⁵⁸), Léon MENA (1888²⁵⁹-1892), Romain Charles Raymond LAGRANGE (1892²⁶⁰-1904²⁶¹), Paul Jules GODEL (1904²⁶²-1913), Pierre LERVAT (1913²⁶³-1940²⁶⁴).

²³² L'année 1810 est lacunaire.

²³³ Maître Basile Philippe Martin exerce à partir du 8 octobre 1823.

²³⁴ Les années 1832, 1836 sont lacunaires.

²³⁵ Maître Arsène Martin exerce à partir du 17 septembre 1855.

²³⁶ Les années 1857, 1863 sont lacunaires.

²³⁷ L'année 1877 est lacunaire.

²³⁸ Maître Edouard André exerce à partir du 3 décembre 1880.

²³⁹ Les années 1895-1901 sont lacunaires.

²⁴⁰ Maître Hallier exerce à partir du 17 octobre 1929.

²⁴¹ Maître Toutain exerce à partir du 24 juillet 1936.

²⁴² L'année 1810 est lacunaire.

²⁴³ Les années 1832 et 1836 sont lacunaires.

²⁴⁴ Maître Dominique Joseph Laurent Grandgeorge exerce à partir du 15 juillet 1842.

²⁴⁵ Les années 1855 et 1857 sont lacunaires.

²⁴⁶ Maître Grobert exerce à partir du 23 août 1861.

²⁴⁷ Les années 1863 et 1877 sont lacunaires.

²⁴⁸ Maître Bassot exerce à partir du 23 juin 1883.

²⁴⁹ Les années 1895-1901 et 1910 sont lacunaires.

²⁵⁰ Maître Baudart exerce à partir du 13 avril 1937.

²⁵¹ L'année 1810 est lacunaire.

²⁵² Maître George exerce à partir du 16 juin 1817.

²⁵³ Maître Mairerichard exerce à partir du 1^{er} juillet 1827.

²⁵⁴ L'année 1832 est lacunaire.

²⁵⁵ Maître Eustache George exerce à partir du 1^{er} juillet 1838.

²⁵⁶ L'année 1857 est lacunaire.

²⁵⁷ Maître Parisot exerce à partir du 24 octobre 1858.

²⁵⁸ Les années 1863 et 1877 sont lacunaires.

²⁵⁹ Maître Mena exerce à partir du 25 septembre 1888.

²⁶⁰ Maître Lagrange exerce à partir du 28 juillet 1892.

²⁶¹ Les années 1895-1901 sont lacunaires.

²⁶² Maître Godel exerce à partir du 3 mars 1904.

²⁶³ Maître Lervat exerce à partir du 22 mai 1913.

²⁶⁴ Les années 1915-1925 sont lacunaires.

Notaires à la résidence de Mirecourt

8 U 44-46	Étude AUBRY	an VIII-1929
	44 Nicolas-Didier PHULPIN (AN VIII-1809).	
	45 Jacques François LAPREVOTE (1811-1835 ²⁶⁵).	
	46 Claude Henry LAPREVOTE (1837 ²⁶⁶ -1849), François Victor AUBRY (1849 ²⁶⁷ -1868 ²⁶⁸), Charles Émile WEYD (1874 ²⁶⁹), Pierre Henry AUBRY (1876 ²⁷⁰ -1914 ²⁷¹), Victor Camille AUBRY (1926-1929).	
8 U 47	Étude CHEVALIER Jean-Claude CHEVALIER.	an VIII-an XI
8 U 48-49	Étude DEVILLIERS ²⁷²	1792-1940
	48 Joseph SIMONIN (1792-1816 ²⁷³), Charles Joseph Nicolas SIMONIN (1816 ²⁷⁴ -1835 ²⁷⁵), Joseph Pol Léon VAUTRIN (1837-1844), Jean Baptiste Paul HOUGUE (1844 ²⁷⁶).	
	49 Jean Baptiste Paul HOUGUE (1845-1881 ²⁷⁷), Louis Joseph HOUILLON (1881 ²⁷⁸ -1914 ²⁷⁹), Henri MAY (1926-1929), Louis Léon Roger DEVILLIERS (1929 ²⁸⁰ -1940).	
8 U 50-52	Étude ROBERT ²⁸¹	An VII-1894
	50 Jean-Claude THIRION (an VII-1811 ²⁸²), Nicolas François Vincent POTTIER (1811 ²⁸³).	
	51 Nicolas François Vincent POTTIER (1812-1827), Alexis GASPARD (1827 ²⁸⁴).	
	52 Alexis GASPARD (1828-1856 ²⁸⁵), Nicolas Antoine PAYONNE (1856 ²⁸⁶), Émile GASPARD (1858 ²⁸⁷ -1881 ²⁸⁸), Lucien BILLAUDEAU (1881 ²⁸⁹ -1894), Louis Auguste Maurice ROBERT (1894 ²⁹⁰).	
8 U 53-54	Étude de TESTAT ²⁹¹	1791-1893
	53 Joseph HUGO (1791-1793), Nicolas Joseph ESTIVANT (AN IX-	

²⁶⁵ Les années 1832 et 1836 sont lacunaires.

²⁶⁶ Maître Claude Henry Laprévotte exerce à partir du 28 août 1837.

²⁶⁷ Maître François Victor Aubry exerce à partir du 3 septembre.

²⁶⁸ Les années 1850-1851, 1857, 1863 et 1869 sont lacunaires.

²⁶⁹ Maître Weyd exerce à partir du 15 septembre 1874.

²⁷⁰ Maître Pierre Henry Aubry exerce à partir du 23 décembre.

²⁷¹ Les années 1877 et 1895-1901 sont lacunaires.

²⁷² Tout d'abord située à Mirecourt, la résidence est fixée à Hymont en 1809, puis à nouveau transférée à Mirecourt en 1816.

²⁷³ Les années an IV-an VII et 1810 sont lacunaires.

²⁷⁴ Maître Charles Joseph Nicolas Simonin exerce à partir du 1^{er} juillet 1816.

²⁷⁵ L'année 1832 est lacunaire.

²⁷⁶ Maître Hougue exerce à partir du 31 décembre 1844.

²⁷⁷ Les années 1851, 1857, 1863 et 1877 sont lacunaires.

²⁷⁸ Maître Houillon exerce à partir du 3 décembre 1881.

²⁷⁹ Les années 1895-1901 sont lacunaires.

²⁸⁰ Maître Devilliers exerce à partir du 25 septembre.

²⁸¹ Étude supprimée par décret du 21 mars 1896.

²⁸² L'année 1810 est lacunaire.

²⁸³ Maître Pottier exerce à partir du 18 mai 1811.

²⁸⁴ Maître Alexis Gaspard exerce à partir du 27 janvier 1827.

²⁸⁵ Les années 1832, 1836 sont lacunaires.

²⁸⁶ Maître Payonne exerce à partir du 26 septembre 1856.

²⁸⁷ Maître Émile Alexis Gaspard exerce à partir du 17 décembre 1858.

²⁸⁸ Les années 1862-1863 et 1876-1877 sont lacunaires.

²⁸⁹ Maître Billaudeau exerce à partir du 12 novembre 1881.

²⁹⁰ Maître Robert exerce à partir du 25 septembre 1894.

²⁹¹ Étude supprimée par décret du 13 juillet 1902.

1815²⁹²), Claude Pierre CORNEBOIS (1815²⁹³-1824), Augustin François TASSARD (1824²⁹⁴-1862²⁹⁵).

- 54 Charles TASSARD (1864-1882²⁹⁶), Pierre Henri BEUGNON (1882²⁹⁷-1885), Frédéric Dominique Antoine Marie de TESTA (1886²⁹⁸-1893).

Notaires à la résidence de Monthureux-sur-Saône

- 8 U 55 Étude JAMIN²⁹⁹ an XIII-1929
 Claude François ARRAGON (an XIII-1815³⁰⁰), Claude Théophile CŒURDACIER (1815³⁰¹-1829), Jérôme Antoine LEGRAS (1829³⁰²-1835³⁰³), Honoré NOËL (1837-1844), Antoine DUFES (1844³⁰⁴-1866³⁰⁵), Simon Eugène GAUTHIER (1866³⁰⁶-1875), Marie Joseph Pierre Simon GIROD (1875³⁰⁷-1927³⁰⁸), Eugène Marie Antoine JAMIN (1928-1929).

- 8 U 56-57 Étude RENARD an VIII-1940

- 56 Charles Simon HULME (an VIII-1828³⁰⁹).
- 57 Charles Léon HONNORE (1838), Amable Jean Blaise LABROSSE (1838³¹⁰-1846, 1848-1856³¹¹), Joseph Damien HOUILLON (1846³¹²-1848), Constant GUENIOT (1865-1869), Marie Émile Ernest PERNOT (1869³¹³-1872), Marie Georges Henri GOURDOT (1872³¹⁴-1875), Charles Marie Louis LEVAIN (1875³¹⁵), Léonce WEYL (1881-1884), François Alexandre RAVACLEY (1884³¹⁶-1891), Charles Albert CHOTIN (1891³¹⁷-1894), François Émile POINCELOT (1894³¹⁸-1907³¹⁹), Aristide Auguste Victor RENARD (1907³²⁰-1940³²¹).

Notaires à la résidence de Remoncourt

- 8 U 58-59 Étude PONE³²² 1793-1940
- 58 François Amon LEROUX (1793-1816³²³), Louis Pierre Amand

²⁹² Les années an X, 1810 sont lacunaires.

²⁹³ Maître Cornebois exerce à partir de juin 1815.

²⁹⁴ Maître Tassard exerce à partir du 3 décembre 1824.

²⁹⁵ Les années 1832, 1836 et 1857-1858 sont lacunaires.

²⁹⁶ Les années 1876-1877 sont lacunaires.

²⁹⁷ Maître Beugnon exerce à partir du 4 novembre 1882.

²⁹⁸ Maître de Testa exerce à partir du 25 mai 1886.

²⁹⁹ Étude supprimée par décret du 7 décembre 1929.

³⁰⁰ L'année 1810 est lacunaire.

³⁰¹ Maître Cœurdacier exerce à partir du 29 avril 1815.

³⁰² Maître Legras exerce à partir du 16 avril 1829.

³⁰³ L'année 1832 est lacunaire.

³⁰⁴ Maître Dufés exerce à partir du 8 septembre 1844.

³⁰⁵ Les années 1857 et 1863 sont lacunaires.

³⁰⁶ Maître Gauthier exerce à partir du 12 mai 1866.

³⁰⁷ Maître Girod exerce à partir du 13 juin 1875.

³⁰⁸ Les années 1876-1877, 1895-1901, 1905 et 1915-1925 sont lacunaires.

³⁰⁹ L'année 1810 est lacunaire.

³¹⁰ Maître Labrosse exerce à partir du 1^{er} septembre 1838 ; il exerce à nouveau à partir du 6 mai 1848.

³¹¹ Les années 1840 et 1851 sont lacunaires.

³¹² Maître Houillon exerce à partir du 26 mai 1846.

³¹³ Maître Pernot exerce à partir du 14 août.

³¹⁴ Maître Gourdot exerce à partir du 7 septembre 1872.

³¹⁵ Maître Levain exerce à partir du 9 mai 1875.

³¹⁶ Maître Ravacley exerce à partir du 18 mai 1884.

³¹⁷ Maître Chotin exerce à partir du 10 décembre 1891.

³¹⁸ Maître Poincelot exerce à partir du 6 septembre 1894.

³¹⁹ Les années 1895-1901 et 1905 sont lacunaires.

³²⁰ Maître Renard exerce à partir du 17 juillet 1907.

³²¹ Les années 1915-1925 sont lacunaires.

³²² Située à l'origine à Domjulien, l'étude est transférée à la résidence de Remoncourt en 1834.

³²³ Les années an IV-an XII et 1810 sont lacunaires.

MARTIN (1816³²⁴-1822), Jean Nicolas BONNET (1822³²⁵-1874³²⁶), François Alexis HOFFMANN (1874³²⁷).

59 François Alexis HOFFMANN (1875-1894³²⁸), Théophile DUVAL (1902-1911), Gustave REMY (1911³²⁹-1913), Georges MARTIN (1926-1936), Gabriel PÔNE (1936³³⁰-1940).

Notaire à la résidence de Saint-Menge

8 U 60 Étude POTTIER an VIII-an XII
Jean Nicolas POTTIER.

Notaires à la résidence de Ville-sur-Ilon

8 U 61 Étude GAIGNIER³³¹ an VIII-1914
Joseph PHILIPPE (an VIII-1811³³²), Pierre Jean Baptiste JOUBERT (1815-1821), Eustache GEORGE (1821³³³-1838³³⁴), Marie Louis Joseph WAULTRIN (1838³³⁵-1839), Nicolas Isidore FERRY (1839³³⁶-1846), Joseph ALEXANDRE (1846³³⁷-1848), Louis Joseph JACQUOT (1848³³⁸-1883³³⁹), Charles Louis DESCLE (1883³⁴⁰-1890), Ernest Constant GAIGNIER (1890³⁴¹-1914³⁴²).

Notaires à la résidence de Vittel

8 U 62 Étude FALQUE³⁴³ an VIII-1914
André MARTIN (an VIII-1816³⁴⁴), Jean-Baptiste VARROY (1816³⁴⁵-1824), Joseph BARJONNET (1824³⁴⁶-1835³⁴⁷), Charles MUNICH (1837-1844), Claude Charles BRIQUET (1844³⁴⁸-1862³⁴⁹), Jean-Baptiste DUBOIS (1864-1876), Nestor Joseph FALQUE (1876³⁵⁰-1914³⁵¹).

³²⁴ Maître Martin exerce à partir du 1^{er} mai 1816.

³²⁵ Maître Bonnet exerce à partir du 20 octobre 1822.

³²⁶ Les années 1832, 1836, 1949, 1852, 1857, 1862 et 1866 sont lacunaires.

³²⁷ Maître Hoffmann exerce à partir du 27 septembre 1874.

³²⁸ L'année 1877 est lacunaire.

³²⁹ Maître Remy exerce à partir du 28 juillet.

³³⁰ Maître Pône exerce à partir du 27 août 1936.

³³¹ Étude supprimée par décret du 26 mars 1925.

³³² L'année 1810 est lacunaire.

³³³ Maître George exerce à partir du 1^{er} avril 1821.

³³⁴ Les années 1832 et 1836 sont lacunaires.

³³⁵ Maître Waultrin exerce à partir du 27 juin 1838.

³³⁶ Maître Ferry exerce à partir du 15 juillet.

³³⁷ Maître Alexandre exerce à partir du 9 octobre 1846.

³³⁸ Maître Jacquot exerce à partir du 1^{er} février 1848.

³³⁹ Les années 1857, 1863, 1877 et 1880 sont lacunaires.

³⁴⁰ Maître Descle exerce à partir du 30 septembre 1883.

³⁴¹ Maître Gaignier exerce à partir du 14 août 1890.

³⁴² Les années 1895-1901 sont lacunaires.

³⁴³ Étude supprimée par décret du 15 février 1922.

³⁴⁴ L'année 1810 est lacunaire.

³⁴⁵ Maître Varroy exerce à partir du 11 mai 1816.

³⁴⁶ Maître Joseph Barjonet exerce à partir du 1^{er} avril 1824.

³⁴⁷ L'année 1832 est lacunaire.

³⁴⁸ Maître Briquet exerce à partir du 8 juillet 1844.

³⁴⁹ L'année 1857 est lacunaire.

³⁵⁰ Maître Falque exerce à partir du 17 juin 1876.

³⁵¹ Les années 1895-1901 sont lacunaires.

8 U 63

Étude GERARD

an VIII-1940

Nicolas BARJONNET (an VIII-1806), Pierre BARJONNET (1806³⁵²-1824³⁵³), François MOUGINEZ (1824³⁵⁴-1835³⁵⁵), Charles Joseph LIMAUX (1835³⁵⁶-1850³⁵⁷), Charles GERARD (1850³⁵⁸-1883³⁵⁹), Henri GERARD (1883³⁶⁰-1914³⁶¹), André GERARD (1926-1940).

³⁵² Maître Pierre Barjonet exerce à partir du 1^{er} mai 1806.

³⁵³ L'année 1810 est lacunaire.

³⁵⁴ Maître Mouginez exerce à partir du 29 juillet 1824.

³⁵⁵ L'année 1832 est lacunaire.

³⁵⁶ Maître Limaux exerce à partir de novembre 1835.

³⁵⁷ Les années 1836, 1839 et 1842 sont lacunaires.

³⁵⁸ Maître Charles Gérard exerce à partir du 2 novembre 1850.

³⁵⁹ Les années 1857, 1863 et 1877 sont lacunaires.

³⁶⁰ Maître Henri Gérard exerce à partir du 30 septembre 1883.

³⁶¹ Les années 1895-1901 sont lacunaires.

Tribunal de première instance de Neufchâteau**Notaires à la résidence de Bulgnéville**

8 U 64- 65 Étude VAUTARD an XIII-1939

- 64 Jean-Nicolas THOUVENIN (an XIII-1819), Joseph Michel VALENTIN (1819³⁶²-1833), Abdon Charles Adolphe FERRY (1833³⁶³-1838), François Fourrier COLY (1838³⁶⁴-1845³⁶⁵), Christophe GRELOT (1845³⁶⁶).
- 65 Christophe GRELOT (1846-1855), Charles THIÉRY (1855³⁶⁷-1868), Pierre-Louis CUVILLIER (1868³⁶⁸-1870), Eugène DANY (1870³⁶⁹-1890³⁷⁰), Auguste COURTAUX (1890³⁷¹-1900), Émile PHILIPPE (1900³⁷²-1925³⁷³) Robert Marcel Théophile de NEUFVILLE (1925³⁷⁴-1927), Georges Louis Joseph CESAR (1927³⁷⁵), Robert Marie Joseph VAUTARD (1934-1939).

Notaires à la résidence de Châtenois

8 U 66-67 Étude ANDRÉ 1810-1940

- 66 François Nicolas DÉCOSSE (1810), Jean-Baptiste LAMBERT (1811-1831), Hyacinthe Balthazar MANSUY (1831³⁷⁶-1843), Charles Nicolas Victor ALISANT (1843³⁷⁷-1860), Jules Alfred AYMÉ (1860³⁷⁸-1871³⁷⁹), Aimé Léopold Henri DROUIN (1871³⁸⁰-1881), Antoine Louis Albert GEIST (1881³⁸¹).
- 67 Antoine Louis Albert GEIST (1881), Nicolas BUTIN (1888), Joseph GOULON (1888³⁸²-1890), Eugène François Joseph GOULON (1890³⁸³-1893), Charles OTTER (1893³⁸⁴-1908), Albert THIÉBAUT (1908³⁸⁵-1914), Georges HANNE (1914³⁸⁶-1919), Charles François HANNE (1921³⁸⁷-1930³⁸⁸), René-Jules ANDRÉ (1930³⁸⁹-1940).

³⁶² Maître Valentin exerce à partir du 1^{er} mars 1819.³⁶³ Maître Ferry exerce à partir du 19 février 1833.³⁶⁴ Maître Coly exerce à partir du 26 janvier 1838.³⁶⁵ L'année 1840 est lacunaire.³⁶⁶ Maître Grelot exerce à partir du 31 mai 1845.³⁶⁷ Maître Thiéry exerce à partir du 19 décembre 1855.³⁶⁸ Maître Cuvillier exerce à partir du 18 septembre 1868.³⁶⁹ Maître Dany exerce à partir du 1^{er} avril 1870.³⁷⁰ Les années 1882-1887 sont lacunaires.³⁷¹ Maître Courtaux exerce à partir du 20 février 1890.³⁷² Maître Philippe exerce à partir du 21 décembre 1900.³⁷³ Par ordonnance du 22 octobre 1923 rendu par le tribunal d'instance de Neufchâteau, maître Poteaux, notaire à Neufchâteau, assure la vacance de l'étude de Bulgnéville suite au décès de maître Philippe.³⁷⁴ Maître de Neufville exerce à partir du 23 avril 1925.³⁷⁵ Maître Césard exerce à partir du 11 août 1927.³⁷⁶ Maître Mansuy exerce à partir du 14 juin 1831.³⁷⁷ Maître Alisant exerce à partir du 1^{er} avril 1843.³⁷⁸ Maître Aymé exerce à partir du 29 juillet 1860.³⁷⁹ L'année 1866 est lacunaire.³⁸⁰ Maître Drouin exerce à partir du 28 juillet 1871.³⁸¹ Maître Geist exerce à partir du 11 novembre 1881.³⁸² Maître Joseph Goulon exerce à partir du 17 février 1888.³⁸³ Maître Eugène François Joseph Goulon exerce à partir du 17 juillet 1890.³⁸⁴ Maître Otter exerce à partir du 15 juillet 1893.³⁸⁵ Maître Thiébaud exerce à partir du 12 novembre 1908.³⁸⁶ Nommé notaire le 11 avril 1914, maître Georges Hanne exerce à partir du 25 avril.³⁸⁷ Nommé notaire le 5 septembre 1920, maître Charles François Hanne exerce à partir du 23 septembre.³⁸⁸ Les années 1920 et 1924 sont lacunaires.³⁸⁹ Maître André exerce à partir du 24 mars 1930.

8 U 68 Étude NICOLAS 1792-1807³⁹⁰
François Mathias NICOLAS.

Notaires à la résidence de Coussey

8 U 69 Étude THUOT an XIII-1940
Charles FEPOUX (an XIII-1823), Charles-Christophe FEPOUX (1823³⁹¹-1833), Étienne Jean Baptiste LAURENT (1833³⁹²-1839), Charles François LAMBERT (1841-1850), Nicolas Victor Henry CLEMENT de GRANDPREY (1850³⁹³-1855), Joseph Hippolyte ROUYER (1856³⁹⁴-1867³⁹⁵), Ferdinand Joseph DETIEUX (1868³⁹⁶-1908³⁹⁷), Philibert CHAPUIS (1908³⁹⁸-1923³⁹⁹), Édouard Louis René MORISOT (1923⁴⁰⁰-1930), Michel Charles Antoine THUOT (1930⁴⁰¹-1940).

Notaire à la résidence de Crainvilliers

8 U 70 Étude CRAVOISY an VIII-1816
Nicolas CRAVOISY.

Notaires à la résidence de Damblain

8 U 71 Étude ARRAGON⁴⁰² 1792-1862
Charles Ferdinand MENESTREL (1792-1818⁴⁰³), Georges Michel TOCQUART (1818⁴⁰⁴-1842), Joseph Augustin PARGON (1842⁴⁰⁵-1854), Étienne François Charles Pierre Alexandre ARRAGON (1854⁴⁰⁶-1862).

Notaire à la résidence de Grand

8 U 72 Étude PREVOST 1792-an XI⁴⁰⁷
Claude Augustin PREVOST.

Notaires à la résidence d'Houécourt

8 U 73-74 Étude MOLARD⁴⁰⁸ 1792-1939
73 Étienne ANDREUX (1792-1823⁴⁰⁹), François SACQUIN (1823⁴¹⁰-1836), Charles TOCQUART (1836⁴¹¹-1839), François Nicolas Alexis FLEURICHAND (1841-1845), Charles Louis MONCHABLON (1845⁴¹²-1856), Louis NICOLLE (1856⁴¹³-1866).

³⁹⁰ Les années an III-an VII sont lacunaires.

³⁹¹ Maître Charles Christophe Fépoux exerce à partir du 5 avril 1823.

³⁹² Maître Laurent exerce à partir du 25 septembre 1833.

³⁹³ Maître de Grandprey exerce à partir du 26 mai 1850.

³⁹⁴ Maître Rouyer exerce à partir du 13 avril 1856.

³⁹⁵ L'année 1866 est lacunaire.

³⁹⁶ Maître Détioux exerce à partir du 14 juin 1868.

³⁹⁷ Les années 1882-1887 et 1899 sont lacunaires.

³⁹⁸ Maître Chapuis exerce à partir du 14 août 1908.

³⁹⁹ L'année 1920 est lacunaire.

⁴⁰⁰ Maître Morisot exerce à partir du 4 février 1923.

⁴⁰¹ Maître Thuot exerce à partir du 20 janvier 1930.

⁴⁰² L'étude est tout d'abord située à Sécourt, puis transférée à Damblain en 1818. Elle est supprimée le 2 octobre 1863.

⁴⁰³ Les années an III- an VII sont lacunaires.

⁴⁰⁴ Maître Tocquart exerce à partir du 11 mars 1818.

⁴⁰⁵ Maître Pargon exerce à partir du 13 juillet 1842.

⁴⁰⁶ Maître Arragon exerce à partir du 12 avril 1854.

⁴⁰⁷ Les années an VI-an VII sont lacunaires.

⁴⁰⁸ Tout d'abord fixée à Darney-aux-Chênes, la résidence de l'étude est transférée à Houécourt en 1823.

⁴⁰⁹ Les années an III-an VII sont lacunaires.

⁴¹⁰ Maître Sacquin exerce à partir du 7 septembre 1823.

⁴¹¹ Maître Charles Tocquart exerce à partir du 22 juin 1836.

⁴¹² Maître Monchablou exerce à partir du 27 décembre 1845.

⁴¹³ Maître Nicolle exerce à partir du 15 novembre 1856.

- 74 Édouard Modeste PARMENTIER (1867-1878), Henri Alfred RIANTS (1878⁴¹⁴-1881), Edmond BANON (1888-1908), Pierre MOLARD (1910-1939⁴¹⁵).

Notaires à la résidence d'Isches

- 8 U 75 Étude FOUILLETTE 1792-1813⁴¹⁶
Philippe Charles FOUILLETTE.
- 8 U 76-77 Étude MICHEL⁴¹⁷ 1792-1939
- 76 Charles THOMAS (1792-1817⁴¹⁸), Gérard DURAND (1817⁴¹⁹-1841⁴²⁰), Léopold Alexandre CLÉMENT (1841⁴²¹-1861), Nicolas Constant COINCE (1861⁴²²-1872), Jean Clément GANTLET (1872⁴²³).
- 77 Jean Clément GANTLET (1873-1879), Jean-Baptiste RENARD (1879⁴²⁴-1891⁴²⁵), Lucien Désiré RENAUT (1892-1901), Paul Benoit JULIEN (1901⁴²⁶-1910), Auguste MICHEL (1910⁴²⁷-1935), Bernard MICHEL (1935⁴²⁸-1939).

Notaires à la résidence de Lamarche

- 8 U 78-79 Étude FLESCHE⁴²⁹ 1791-1931
- 78 Nicolas THOMAS (1791-1821⁴³⁰), Charles Jean Baptiste GERMAIN (1821⁴³¹-1838⁴³²), Simon Jean Baptiste BRUNCLERC (1838⁴³³-1855⁴³⁴), Charles Édouard LOISANT (1855⁴³⁵).
- 79 Charles Édouard LOISANT (1856-1868), Étienne Jean Baptiste FOUILLETTE (1869-1894⁴³⁶), Louis Alphonse FLESCHE (1894⁴³⁷-1931).

⁴¹⁴ Maître Riants exerce à partir du 4 août 1878.

⁴¹⁵ Les années 1920 et 1921 sont lacunaires.

⁴¹⁶ Les années 1793- an VII sont lacunaires.

⁴¹⁷ Située à Lamarche, l'étude est transférée à Isches en 1817, puis à nouveau à Lamarche en 1975.

⁴¹⁸ Les années an III- an VII sont lacunaires.

⁴¹⁹ Maître Durand exerce à partir du 10 juillet 1817.

⁴²⁰ Les années 1821 et 1840 sont lacunaires.

⁴²¹ Maître Clément exerce à partir du 22 mai 1841.

⁴²² Maître Coince exerce à partir du 7 juillet 1861.

⁴²³ Maître Gantlet exerce à partir du 10 octobre 1872.

⁴²⁴ Maître Renard exerce à partir du 27 septembre 1879.

⁴²⁵ Les années 1882-1887 sont lacunaires. De 1891 au 11 août 1892, maître Mathiot, notaire à Neufchâteau, assure la vacance de l'étude.

⁴²⁶ Maître Julien exerce à partir du 22 novembre 1901.

⁴²⁷ Maître Michel exerce à partir du 8 septembre 1910.

⁴²⁸ Maître Bernard Michel exerce à partir du 11 février 1935.

⁴²⁹ Étude supprimée le 14 novembre 1931.

⁴³⁰ Les années an III- an VII sont lacunaires.

⁴³¹ Maître Charles Jean Baptiste Germain exerce à partir de mai 1821.

⁴³² L'année 1836 est lacunaire.

⁴³³ Maître Brunclercd exerce à partir du 22 septembre 1838.

⁴³⁴ L'année 1840 est lacunaire.

⁴³⁵ Maître Loisant exerce à partir du 15 juin 1855.

⁴³⁶ Les années 1882-1887 sont lacunaires.

⁴³⁷ Maître Flesche exerce à partir du 24 août 1894.

8 U 80 Étude TOURENQ 1791-1940
 Jean-Baptiste GERMAIN (1791-1818⁴³⁸), Louis Nicolas THOMAS (1818⁴³⁹-1847⁴⁴⁰), Félix Simon THOMAS (1847⁴⁴¹-1850), Antoine Léon MONSSEAU (1850⁴⁴²-1867), Charles CLAIR (1867⁴⁴³-1892⁴⁴⁴), Édouard Théodore TOURENQ (1892⁴⁴⁵-1926), Pierre TOURENQ (1926⁴⁴⁶-1940⁴⁴⁷).

Notaires à la résidence de Liffol-le-Grand

8 U 81 Étude ROUSSEL⁴⁴⁸ 1792-1906
 Claude Nicolas COLLIN (1792-1812⁴⁴⁹), Jean-Baptiste ANTOINE (1812⁴⁵⁰-1843⁴⁵¹), Jules ANTOINE (1843⁴⁵²-1861), Alexandre Léopold Nicolas TOURNOIS (1861⁴⁵³-1879), Charles Louis Jules MARCELOFF (1879⁴⁵⁴-1901), Jules Armand ROUSSEL (1901⁴⁵⁵-1907), Adrien POTEAUX (1907⁴⁵⁶-1922⁴⁵⁷).

Notaires à la résidence de Maxey-sur-Meuse

8 U 82 Étude CHAPUIS⁴⁵⁸ 1792-1906
 Claude Nicolas BIGEON (1792-1807⁴⁵⁹), Michel JAUGEON (1810-1811), Nicolas CHARTON (1813-1821), François Joseph GODARD (1822-1838), Laurent HARROY (1838⁴⁶⁰-1839), Charles TOCQUART (1841-1844), Léopold Gustave Ernest BERNARD (1844⁴⁶¹-1865), Alfred GUINOT (1867-1890⁴⁶²), Nicolas Léon GALAND (1890⁴⁶³-1903), Philibert CHAPUIS (1903⁴⁶⁴-1908).

Notaires à la résidence de Neufchâteau

8 U 83 Étude COURTAUX 1792-1940
 Jean-Baptiste JOUMAR (1792-1810⁴⁶⁵), Claude François Nicolas DÉCOSSE (1810⁴⁶⁶-1830), Antoine Sébastien DÉCOSSE (1830⁴⁶⁷-1867⁴⁶⁸), Victor Henri DÉCOSSE (1867⁴⁶⁹-1881), François Jules PIGUET (1888⁴⁷⁰), Pierre MATHIOT

⁴³⁸ Les années an III-an VII sont lacunaires.

⁴³⁹ Maître Louis Nicolas Thomas exerce à partir du 27 avril 1818.

⁴⁴⁰ L'année 1821 est lacunaire.

⁴⁴¹ Maître Félix Simon Thomas exerce à partir du 22 octobre 1847.

⁴⁴² Maître Monsseau exerce à partir du 18 octobre 1850.

⁴⁴³ Maître Clair exerce à partir du 12 octobre 1867.

⁴⁴⁴ Les années 1882-1887 sont lacunaires.

⁴⁴⁵ Maître Edouard Théodore Tourenq exerce à partir du 20 octobre 1892.

⁴⁴⁶ Maître Pierre Marie Edmond Tourenq exerce à partir du 15 avril 1926.

⁴⁴⁷ L'année 1931 est lacunaire.

⁴⁴⁸ Située à l'origine à Grand, l'étude est transférée à Liffol-le-Grand en 1812. Elle est supprimée le 4 août 1929.

⁴⁴⁹ Les années an III-an X sont lacunaires.

⁴⁵⁰ Maître Jean-Baptiste Antoine exerce à partir du 8 octobre 1812.

⁴⁵¹ Les années 1824 et 1840 sont lacunaires.

⁴⁵² Maître Jules Antoine exerce à partir du 13 janvier 1843.

⁴⁵³ Maître Tournois exerce à partir du 4 août 1861.

⁴⁵⁴ Maître Marceloff exerce à partir du 20 février 1879.

⁴⁵⁵ Maître Roussel exerce à partir du 18 juillet 1901.

⁴⁵⁶ Maître Poteaux exerce à partir du 8 mai 1907.

⁴⁵⁷ Les années 1910, 1920-1921 sont lacunaires.

⁴⁵⁸ Située à l'origine à Ruppes, l'étude est transférée à Maxey-sur-Meuse en 1812. Elle est supprimée le 28 juillet 1908.

⁴⁵⁹ Les années an IV-an VII sont lacunaires.

⁴⁶⁰ Maître Harroy exerce à partir du 30 novembre 1838.

⁴⁶¹ Maître Bernard exerce à partir du 19 avril 1844.

⁴⁶² Les années 1882-1887 sont lacunaires.

⁴⁶³ Maître Galand exerce à partir du 27 avril 1890.

⁴⁶⁴ Maître Chapuis exerce à partir du 11 septembre 1903.

⁴⁶⁵ Les années an III-an XII sont lacunaires.

⁴⁶⁶ Maître Claude François Nicolas Décosse exerce à partir du 25 septembre 1810.

⁴⁶⁷ Maître Antoine Sébastien Décosse exerce à partir du 1^{er} décembre 1830.

⁴⁶⁸ L'année 1840 est lacunaire.

⁴⁶⁹ Maître Victor Henri Décosse exerce à partir du 30 septembre 1867.

⁴⁷⁰ Maître Piguet exerce à partir du 8 mars 1888. Suite au décès de M^e Piguet, M^e Marceloff est gérant à partir du 10 mars jusqu'au 27 juillet 1888.

	(1888 ⁴⁷¹ -1902), François BALLET (1902 ⁴⁷² -1910), Xavier Joseph Jean CLOUET (1910 ⁴⁷³ -1924 ⁴⁷⁴), Marcel Auguste COURTAUX (1924 ⁴⁷⁵ -1940).	
8 U 84	Étude GERARDIN Nicolas GERARDIN.	an VIII-an XI
8 U 85-86	Étude VAUTRIN	1792-1940
85	Sébastien REGNAULD (1792-1810 ⁴⁷⁶), Jean Joseph Sébastien REGNAULD (1810 ⁴⁷⁷ -1837), Nicolas Silvestre PETITJEAN (1837 ⁴⁷⁸ -1846 ⁴⁷⁹), Jean Baptiste Ferdinand PEIFFER (1846 ⁴⁸⁰ -1855).	
86	Dominique Placide Marc Honoré RESTIGNAT (1856 ⁴⁸¹ -1859), Achille Nicolas Philippe Aimé CHEVRESSON (1859 ⁴⁸² -1874 ⁴⁸³), Victor MARCHAL (1874 ⁴⁸⁴ -1909 ⁴⁸⁵), Henri Léon Joseph NICOT (1909 ⁴⁸⁶ -1926), Henri Joseph Constant CLAUSE (1926 ⁴⁸⁷ -1929), Henri VAUTRIN (1929 ⁴⁸⁸ -1940).	
8 U 87-88	Étude VUATELLIN	1792-1940
87	Charles FLEURENT (1792-an X ⁴⁸⁹), Claude EDME (an X ⁴⁹⁰ -1830), Louis Paul POUAGNY (1830 ⁴⁹¹).	
88	Louis Paul POUAGNY (1831-1858), Jules René PATURET (1858 ⁴⁹² -1862), Joseph Jean Baptiste Victor CHAUDRON (1862 ⁴⁹³ -1881), Jean Baptiste Lucien Arthur BERNARDIN (1888-1891), Albert BARTET (1891 ⁴⁹⁴), Jean Georges TONNELIER (1891 ⁴⁹⁵ -1912 ⁴⁹⁶), Gaston HUSSENOT (1912 ⁴⁹⁷ -1921), Alfred Auguste BRUN (1922-1923), Adrien POTEAUX (1923 ⁴⁹⁸ -1936), Jean Louis Artus Julien VUATELLIN (1936 ⁴⁹⁹ -1940).	

⁴⁷¹ Maître Mathiot exerce à partir du 2 août 1888.

⁴⁷² Maître Ballet exerce à partir du 23 octobre 1902.

⁴⁷³ Maître Clouet exerce à partir du 16 janvier 1910.

⁴⁷⁴ Les années 1920 et 1923 sont lacunaires.

⁴⁷⁵ Maître Courtaux exerce à partir du 24 juillet 1924.

⁴⁷⁶ Les années an IV-an VII sont lacunaires.

⁴⁷⁷ Maître Jean Joseph Sébastien Regnaud exerce à partir du 14 juillet 1810.

⁴⁷⁸ Maître Petitjean exerce à partir du 26 janvier 1837.

⁴⁷⁹ L'année 1840 est lacunaire.

⁴⁸⁰ Maître Peiffer exerce à partir du 21 février 1846.

⁴⁸¹ Maître Restignat exerce à partir du 2 mai 1856.

⁴⁸² Maître Chevresson exerce à partir du 2 octobre 1859.

⁴⁸³ L'année 1866 est lacunaire.

⁴⁸⁴ Maître Marchal exerce à partir du 29 janvier 1874.

⁴⁸⁵ Les années 1882-1887 sont lacunaires.

⁴⁸⁶ Maître Nicot exerce à partir d'août 1909.

⁴⁸⁷ Maître Clause exerce à partir du 22 avril 1926.

⁴⁸⁸ Maître Vautrin exerce à partir du 14 mars 1929.

⁴⁸⁹ Les années an V-an VII sont lacunaires.

⁴⁹⁰ Maître Edme exerce à partir du 28 germinal an X.

⁴⁹¹ Maître Pouagny exerce à partir du 11 septembre 1830.

⁴⁹² Maître Paturet exerce à partir du 17 juillet 1858.

⁴⁹³ Maître Chaudron exerce à partir du 19 décembre 1862.

⁴⁹⁴ Maître Bartet exerce à partir du 24 janvier 1891.

⁴⁹⁵ Maître Tonnelier exerce à partir du 15 juin 1891.

⁴⁹⁶ L'année 1911 est lacunaire.

⁴⁹⁷ Maître Hussenot exerce à partir de novembre 1912.

⁴⁹⁸ Maître Poteaux exerce à partir du 25 août 1923.

⁴⁹⁹ Maître Vuattelin exerce à partir du 5 juin 1936.

Notaires à la résidence de Pompierre

- 8 U 89 Étude COFFINET an XIII-1940
 Nicolas PERNOT (an XIII-1824), Charles GARNIER (1824⁵⁰⁰-1829⁵⁰¹), Charles HENRYS (1829⁵⁰²-1841⁵⁰³), Jean-Baptiste POIROT (1841⁵⁰⁴-1850), Rodolphe Alexandre Auguste MAGET (1850⁵⁰⁵-1879⁵⁰⁶), Joseph BARTHÉLEMY (1879⁵⁰⁷-1919⁵⁰⁸), Georges COFFINET (1921-1940).

Notaires à la résidence de Punerot

- 8 U 90-91 Étude WEBER⁵⁰⁹ an III-1911
 90 Joseph BIGOTTE (an III-1818⁵¹⁰), Joseph Nicolas BIGOTTE (1818⁵¹¹-1835⁵¹²), Nicolas MARCHAL (1835⁵¹³).
 91 Nicolas MARCHAL (1836-1846), Antoine LEVEL (1846⁵¹⁴-1873), Nicolas WEBER (1874⁵¹⁵-1911⁵¹⁶).

Notaires à la résidence de Rémoville

- 8 U 92 Étude MASSON⁵¹⁷ 1792-1881
 Joseph LALLEMAND (1792-1812⁵¹⁸), Michel JAUGEON (1812⁵¹⁹-1823), Claude Nicolas URQUETTE (1823⁵²⁰-1846), Auguste MARTIN (1846⁵²¹-1857), Nicolas Auguste PIERRON (1858⁵²²-1861), Jean-Baptiste CHOLLEZ (1861⁵²³-1870), Pierre RAIMOND (1870⁵²⁴-1872), Jean Nicolas MASSON (1872⁵²⁵-1881).
 8 U 93 Étude POTTIER 1793
 Joseph POTTIER.

Notaire à la résidence de Robécourt

- 8 U 94 Étude CHRÉTIÉNOT 1792
 CHRÉTIÉNOT.

Notaires à la résidence de Saint-Ouen-les-Parey

- 8 U 95-96 Étude VIGNERON⁵²⁶ an XIII-1940
 95 Claude PERU (an XIII-1825), Joseph Antoine Auguste DROUOT (1825⁵²⁷-1833), Charles Dominique MAIRE (1834⁵²⁸-1835).

⁵⁰⁰ Maître Garnier exerce à partir du 17 octobre 1824.

⁵⁰¹ Les années 1825 et 1827-1828 sont lacunaires.

⁵⁰² Maître Henrys exerce à partir du 14 juillet 1829.

⁵⁰³ L'année 1840 est lacunaire.

⁵⁰⁴ Maître Poirot exerce à partir du 24 décembre 1841.

⁵⁰⁵ Maître Maget exerce à partir du 7 mars 1850.

⁵⁰⁶ L'année 1866 est lacunaire.

⁵⁰⁷ Maître Barthélemy exerce à partir du 22 décembre 1879.

⁵⁰⁸ Les années 1882-1887, 1910-1911 sont lacunaires.

⁵⁰⁹ Étude supprimée le 25 janvier 1913.

⁵¹⁰ Les années an IV-an VII sont lacunaires.

⁵¹¹ Maître Joseph Nicolas Bigotte exerce à partir du 27 février 1818.

⁵¹² L'année 1820 est lacunaire.

⁵¹³ Maître Marchal exerce à partir du 26 mars 1835.

⁵¹⁴ Maître Level exerce à partir du 23 novembre 1846.

⁵¹⁵ Maître Weber exerce à partir du 2 mai 1874.

⁵¹⁶ Les années 1882-1887 sont lacunaires.

⁵¹⁷ Primitivement implantée à Balléville en 1752, l'étude fut fixée par la suite à Dommartin-sur-Vraine en janvier 1791, puis à Removille en l'an VI (entre le 6 et le 9 brumaire), avant d'être supprimée le 20 novembre 1885.

⁵¹⁸ Les années an III-an VII sont lacunaires.

⁵¹⁹ Maître Jaugeon exerce à partir du 29 février 1812.

⁵²⁰ Maître Urquette exerce à partir du 4 septembre 1823.

⁵²¹ Maître Martin exerce à partir du 9 juillet 1846.

⁵²² Maître Pierron exerce à partir du 27 septembre 1858.

⁵²³ Maître Chollez exerce à partir du 25 mai 1861.

⁵²⁴ Maître Raimond exerce à partir du 15 février 1870.

⁵²⁵ Maître Masson exerce à partir du 20 décembre 1872.

⁵²⁶ Située à l'origine à Saint-Ouen, l'étude est transférée en 1829 à Parey-Saint-Ouen, puis à Saint-Ouen-les-Parey en 1869.

⁵²⁷ Maître Drouot exerce à partir du 14 novembre 1825.

⁵²⁸ Maître Maire exerce à partir du 31 mars 1834.

96 Jean Nicolas ANTOINE (1836-1856), Pierre Joseph BASSOMPIERRE (1856⁵²⁹-1869), Louis Alexandre RENAUT (1869⁵³⁰-1908⁵³¹), Germain Joseph MUCEL (1908⁵³²-1913), Pierre Honeste REMONNAY (1913-1927⁵³³), André VIGNERON (1927⁵³⁴-1940).

Notaires à la résidence de Saint-Remimont

8 U 97 Étude CESAR⁵³⁵ an VIII-1933
Joseph THOMAS (an VIII-1811), Claude MANSUY (1812-1830), Jean Baptiste Félicien MANSUY (1830⁵³⁶-1836), Isidore BALLAND (1836⁵³⁷-1845⁵³⁸), Antoine Christophe Juvénal CHRIST (1845⁵³⁹-1855), Henri-Antoine MAILLEY (1855⁵⁴⁰-1871⁵⁴¹), Théophile Ascagne LELEU (1871⁵⁴²-1877), Cyrille Justin CLEMENT (1877⁵⁴³-1891⁵⁴⁴), Auguste Joseph GOEURY (1891⁵⁴⁵-1922), Georges Louis Joseph CESAR (1922⁵⁴⁶-1933).

Notaires à la résidence de Vicherey

8 U 98 Étude CHAUMONT an VIII-1940
Claude Jean Baptiste MARCHAL (an VIII-an X), Claude François Nicolas DECOSSE (an XIII-1809), Jean-Baptiste LAMBERT (1809⁵⁴⁷-1810), Nicolas TROMPETTE (1811⁵⁴⁸-1839), Laurent HARROY (1841-1847), Charles Aimé LECLAIRE (1848⁵⁴⁹-1855), Charles CAMUS (1855⁵⁵⁰-1878⁵⁵¹); Auguste César Julien REYMOND (1878⁵⁵²-1894⁵⁵³), Marie Joseph Alic VAUTARD (1896-1917), Georges Gabriel CHAUMONT (1917⁵⁵⁴-1940).

Notaires à la résidence de Vrécourt

8 U 99 Étude CUNY⁵⁵⁵ 1793-1881
Joseph GILLOT (1793-1810⁵⁵⁶), Achille Louis Édouard VOILLAUME (1810⁵⁵⁷-1831), Claude Joseph Étienne DAUVOIN (1831⁵⁵⁸-1864⁵⁵⁹), Charles Alexandre CHANTRET (1864⁵⁶⁰-1879⁵⁶¹), Constant Hubert CUNY (1879⁵⁶²-1881).

⁵²⁹ Maître Bassompierre exerce à partir du 19 décembre 1856.

⁵³⁰ Maître Renaut exerce à partir du 30 juin 1869.

⁵³¹ Les années 1882-1887 sont lacunaires.

⁵³² Maître Mucel exerce à partir du 30 avril 1908.

⁵³³ L'année 1920 est lacunaire.

⁵³⁴ Maître Vigneron exerce à partir du 16 juillet 1927.

⁵³⁵ Située à l'origine à Bulgnéville, l'étude est transférée en 1811 à Saint-Remimont. Elle est supprimée le 9 juillet 1927.

⁵³⁶ Maître Mansuy exerce à partir du 25 août 1830.

⁵³⁷ Maître Balland exerce à partir du 28 juin 1836.

⁵³⁸ L'année 1840 est lacunaire.

⁵³⁹ Maître Christ exerce à partir du 28 février 1845.

⁵⁴⁰ Maître Mailley exerce à partir du 27 juillet 1855.

⁵⁴¹ Maître Dany, notaire à Bulgnéville assure la gérance de l'étude du 28 décembre 1870 jusqu'au 19 décembre 1871 suite au décès de maître Mailley.

⁵⁴² Maître Leleu exerce à partir du 2^e décembre 1871.

⁵⁴³ Maître Clément exerce à partir du 14 avril 1877.

⁵⁴⁴ Les années 1882-1887 sont lacunaires.

⁵⁴⁵ Maître Goeury exerce à partir du 22 mars 1891.

⁵⁴⁶ Maître César exerce à partir de 1922.

⁵⁴⁷ Maître Lambert exerce à partir du 27 novembre 1809.

⁵⁴⁸ Maître Trompette exerce à partir du 17 mars 1811.

⁵⁴⁹ Maître Leclair exerce à partir du 1^{er} juillet 1848.

⁵⁵⁰ Maître Camus exerce à partir du 24 mars 1855.

⁵⁵¹ L'année 1866 est lacunaire.

⁵⁵² Maître Reymond exerce à partir du 7 avril 1878.

⁵⁵³ Les années 1882-1887 sont lacunaires.

⁵⁵⁴ Maître Chaumont exerce à partir de mai 1917, gérant de l'étude suite au décès de maître Vautard. Il est nommé titulaire de l'étude le 1^{er} octobre 1922.

⁵⁵⁵ Étude supprimée le 11 juillet 1886.

⁵⁵⁶ Les années an III- an XII sont lacunaires.

⁵⁵⁷ Maître Voillaume exerce à partir du 26 mars 1810.

⁵⁵⁸ Maître Claude-Joseph Dauvoine exerce à partir du 2^e décembre 1831.

⁵⁵⁹ Les années 1832, 1840 sont lacunaires.

⁵⁶⁰ Maître Chantret exerce à partir du 18 décembre 1864.

⁵⁶¹ Maître Dany, notaire à Bulgnéville, assure la gérance de l'étude de juillet 1878 jusqu'au 17 juillet 1879 suite à la destitution de maître Chantret.

⁵⁶² Maître Cuny exerce à partir du 17 juillet 1879.

Tribunal de première instance de Remiremont

Notaires à la résidence de Cornimont

8 U 100 Étude SAUNIER 1923-1929
Albert VALDENNAIRE (1923-1929⁵⁶³), Jérôme SAUNIER (1929⁵⁶⁴).

Notaires à la résidence de Plombières-les-Bains

8 U 101 Étude PATAUD 1923-1929
Augustin Louis CABUZ (1923), Lucien PATAUD (1926-1929).

Notaires à la résidence de Remiremont

8 U 102 Étude BINETRUY 1923-1929
Paul Émile DUVAL (1923-1927⁵⁶⁵), Louis BINETRUY (1928⁵⁶⁶-1929).

8 U 103 Étude GUINGOT 1923-1929
Maurice GAULT (1923-1927⁵⁶⁷), Robert GUINGOT (1927⁵⁶⁸-1929).

8 U 104 Étude JANVIER 1923-1929
Georges JANVIER (1923-1929⁵⁶⁹).

8 U 105 Étude PFUND 1923-1929
Paul Benoît JULIEN (1923), Arthur AUBIN (1923⁵⁷⁰-1929⁵⁷¹), Charles Henri Jean PFUND (1929⁵⁷²).

Notaires à la résidence de Rupt-sur-Moselle

8 U 106 Étude GENTILHOMME 1923-1929
Dominique Charles PIERREVELCIN (1923, 1926), Roger GENTILHOMME (1926⁵⁷³-1929).

Notaire à la résidence du Thillot

8 U 107 Étude ROUILLON⁵⁷⁴ 1923-1929⁵⁷⁵
Albert ROUILLON.

Notaire à la résidence de Vagney

8 U 108 Étude ZIMMERMANN 1923-1929⁵⁷⁶
Georges ZIMMERMANN.

Notaire à la résidence du Val d'Ajol

8 U 109 Étude MOUTILLARD 1923-1929⁵⁷⁷
Marcel MOUTILLARD.

⁵⁶³ Les années 1924-1925 sont lacunaires.

⁵⁶⁴ Maître Saunier entre en fonction le 3 juillet.

⁵⁶⁵ Les années 1924-1925 sont lacunaires.

⁵⁶⁶ Maître Binétruy entre en fonction le 27 juillet.

⁵⁶⁷ Les années 1924-1925 sont lacunaires.

⁵⁶⁸ Maître Guingot entre en fonction le 16 décembre.

⁵⁶⁹ Les années 1924-1925 sont lacunaires.

⁵⁷⁰ Maître Aubin entre en fonction le 23 avril.

⁵⁷¹ Les années 1924-1925 sont lacunaires.

⁵⁷² Maître Pfund entre en fonction le 20 décembre.

⁵⁷³ Maître Gentilhomme entre en fonction le 9 juillet.

⁵⁷⁴ Située à l'origine à Ramonchamp, l'étude est transférée au Thillot en 1819.

⁵⁷⁵ Les années 1924-1925 sont lacunaires.

⁵⁷⁶ Les années 1924-1925 et 1928 sont lacunaires.

⁵⁷⁷ Les années 1924-1925 sont lacunaires.

Tribunal de première instance de Saint-Dié**Notaires à la résidence de Corcieux**

- 8 U 110 Étude LAUDY 1807
Gaspard François LAUDY.
- 8 U 111 Étude SONRIER⁵⁷⁸ 1807
Dominique SONRIER.

Notaires à la résidence de Fraize

- 8 U 112 Étude GAILLARD 1792-an II
Joseph Augustin GAILLARD.
- 8 U 113 Étude MENGIN 1807
François Joseph MENGIN.

Notaire à la résidence de Gérardmer

- 8 U 114 Étude VALENTIN 1807
Nicolas François VALENTIN.

Notaire à la résidence de Granges-sur-Vologne

- 8 U 115 Étude DIDIER 1807
Dominique DIDIER.

Notaire à la résidence de Plainfaing

- 8 U 116 Étude TOUSSAINT 1792-an II
Jean George Toussaint.

Notaire à la résidence de Raon-l'Étape

- 8 U 117 Étude HUIN 1792-1807⁵⁷⁹
Jean Nicolas Huin.

Notaire à la résidence de Saales⁵⁸⁰

- 8 U 118 Étude HERRIOT 1808
André HERRIOT.

Notaires à la résidence de Saint-Dié

- 8 U 119 Étude ARRAGAIN 1792-1807
Joseph ETIENNE (1792-an II), Jean Nicolas ARRAGAIN (1807).
- 8 U 120 Étude LAMBLE 1792-1807⁵⁸¹
Nicolas LAMBLE.
- 8 U 121 Étude LEMAIRE 1792-an III
Jean-Baptiste LEMAIRE.
- 8 U 122 Étude MAINBOURG 1792-1793
Jean-Baptiste MAINBOURG.
- 8 U 123 Étude THURIN 1807
Claude Nicolas THURIN.
- 8 U 124 Étude TOUSSAINT 1807
Henry TOUSSAINT.

Notaires à la résidence de Schirmeck⁵⁸²

- 8 U 125 Étude GOEURY 1807
Claude Joseph GOEURY.

⁵⁷⁸ Étude supprimée le 27 novembre 1922.

⁵⁷⁹ Les années an V-1806 sont lacunaires.

⁵⁸⁰ Commune annexée au département du Bas-Rhin en 1870.

⁵⁸¹ Les années an V-1806 sont lacunaires.

⁵⁸² Commune annexée au département du Bas-Rhin en 1870.

8 U 126	Étude LIENHART François Antoine LIENHART.	1807
8 U 127	Étude THOUVENOT THOUVENOT.	1807

Notaires à la résidence de Senones

8 U 128	Étude ANTOINE Joseph ANTOINE.	1807
8 U 129	Étude GOEURY Jean François Augustin GOEURY.	1807

Doubles des répertoires des commissaires priseurs**Commissaires priseurs à la résidence d'Épinal**

8 U 130 Étude DOHM 1816-1940
 Charles Nicolas GEORGE (1816-1844⁵⁸³), Adolphe DEL (1860-1888⁵⁸⁴),
 Alphonse KUHN (1889), Alphonse KUHN et Edmond ADAM (1890⁵⁸⁵), Edmond
 ADAM (1891-1906), G. DOHM (1907-1940⁵⁸⁶).

Commissaires priseurs à la résidence de Mirecourt

8 U 131 Étude SIMONET 1818-1938
 Louis François BUFFET (1818-1829), Jean Joseph LAURENT (1830-1848⁵⁸⁷),
 Nicolas ARNOULD (1849-1878⁵⁸⁸), P. SOULÈS (1878⁵⁸⁹-1882⁵⁹⁰), E. ALBA
 (1882⁵⁹¹-1885), FOURNIER (1886-1888), Marie Léon GEORGE (1889-1914⁵⁹²),
 Auguste STRIEBIG (1926-1928), Albert LANGORNET (1931-1935), BÉGRAND
 (1937), SIMONET (1937⁵⁹³-1938).

Commissaires priseurs à la résidence de Neufchâteau

8 U 132 Étude SCHULTZ 1816-1938
 Claude PÉRU (1816-1848⁵⁹⁴), Joseph VACONNET (1848⁵⁹⁵-1868⁵⁹⁶), François
 Philippe GUYOT (1869-1902⁵⁹⁷), Gustave DESCOMTES (1903-1908), André
 THOUVENIN (1909-1913), Ferdinand MOUTILLARD (1913⁵⁹⁸-1919), Isidore
 Marc BIGEON (1923-1932), Henri Emmanuel BÉGRAND (1932⁵⁹⁹-1935), Jean
 SCHULTZ (1936-1938).

Commissaires priseurs à la résidence de Remiremont

8 U 133 Étude BOURSON 1923-1930⁶⁰⁰
 Henri BOURSON.

⁵⁸³ Les années 1817-1821 et 1843 sont lacunaires.

⁵⁸⁴ Les années 1862-1863 et 1866-1884 sont lacunaires.

⁵⁸⁵ Maître Adam exerce à partir du 9 juin 1890.

⁵⁸⁶ Les années 1909, 1915-1916, 1928 et 1932 sont lacunaires.

⁵⁸⁷ Les années 1832 et 1836 sont lacunaires.

⁵⁸⁸ Les années 1857, 1863 et 1877 sont lacunaires.

⁵⁸⁹ Maître Soulès exerce à partir du 19 juillet 1878.

⁵⁹⁰ L'année 1881 est lacunaire.

⁵⁹¹ Maître Alba exerce à partir du 13 octobre 1882.

⁵⁹² Les années 1880, 1882-1887 sont lacunaires.

⁵⁹³ Maître Simonet exerce à partir du 12 avril 1937.

⁵⁹⁴ L'année 1840 est lacunaire.

⁵⁹⁵ Maître Vaconnet exerce à partir du 13 décembre 1848.

⁵⁹⁶ L'année 1867 est lacunaire.

⁵⁹⁷ Les années 1882-1887 sont lacunaires.

⁵⁹⁸ Maître Moutillard exerce à partir du 13 novembre 1913.

⁵⁹⁹ Maître Bégrand exerce à partir du 2 avril 1932.

⁶⁰⁰ Les années 1924-1925 et 1928 sont lacunaires.

Chambre des notaires des Vosges

Tableaux des notaires.

8 U 134	Tableau des notaires du département.	1934-1935
8 U 135	Tableau des notaires de l'arrondissement d'Épinal.	1869-1870
8 U 136-137	Tableau des notaires de l'arrondissement de Neufchâteau.	1921-1927
	136 1921-1922	
	137 1926-1927	

Etat des minutes dont les notaires sont dépositaires.

8 U 138-141	Arrondissement d'Épinal.	1865-1914
	138 1865	
	139 1880	
	140 1905	
	141 1914 ⁶⁰¹	
8 U 142	Arrondissement de Mirecourt.	1843
8 U 143-144	Arrondissement de Remiremont.	1863, 1890
	143 1863	
	144 1890	

Délibérations de la Chambre des notaires.

8 U 145-146	Registres des délibérations.	an XII-1861
	145 an XII-1831	
	146 1832-1861	

Chambre de discipline des notaires.

8 U 147-148	Registres des délibérations.	an XI-1835
	147 an XI-1824, 13 septembre	
	148 1824, 28 novembre-1835, 5 mai	
8 U 149	Dépôts d'extraits d'actes notariés ⁶⁰² et de jugements ⁶⁰³ : enregistrement.	1824-1833

⁶⁰¹ Deux exemplaires.

⁶⁰² Contrats de mariages, séparations de biens.

⁶⁰³ Interdictions d'administration de biens.

TABLE DE CONCORDANCE

Anciennes cotes	Nouvelles cotes
1 J 692	8 U 145
1 J 693	8 U 146
1 J 694	8 U 147
1 J 695	8 U 148
1 J 696	8 U 149
3 U 13	8 U 4
3 U 14	8 U 4
3 U 15	8 U 3
3 U 16	8 U 5
3 U 17	8 U 7, 9
3 U 18	8 U 8
3 U 19	8 U 6
3 U 20	8 U 17
3 U 21	8 U 17-18
3 U 22	8 U 18
3 U 23	8 U 11
3 U 24	8 U 12
3 U 25	8 U 13-14
3 U 26	8 U 14
3 U 27	8 U 15-16
3 U 28	8 U 16
3 U 29	8 U 10
3 U 30	8 U 23-24
3 U 31	8 U 24
3 U 32	8 U 24
3 U 33	8 U 21
3 U 34	8 U 20
3 U 35	8 U 20
3 U 36	8 U 22
3 U 37	8 U 25
3 U 38	8 U 26
3 U 39	8 U 1
3 U 40	8 U 1
3 U 41	8 U 32
3 U 42	8 U 33
3 U 43	8 U 27-28
3 U 44	8 U 31
3 U 45	8 U 29
3 U 46	8 U 37
3 U 47	8 U 35

Anciennes cotes	Nouvelles cotes
3 U 48	8 U 35-36
3 U 49	8 U 38
3 U 50	8 U 39
3 U 51	8 U 42-43
3 U 52	8 U 43
3 U 53	8 U 40-41
3 U 54	8 U 41
3 U 55	8 U 19
3 U 56	8 U 50
3 U 57	8 U 51-52
3 U 58	8 U 44
3 U 59	8 U 45-46
3 U 60	8 U 46
3 U 61	8 U 48
3 U 62	8 U 49
3 U 63	8 U 53-54
3 U 64	8 U 56-57
3 U 65	8 U 57
3 U 66	8 U 55
3 U 67	8 U 58
3 U 68	8 U 59
3 U 69	8 U 61
3 U 70	8 U 63
3 U 71	8 U 62
3 U 72	8 U 64-65
3 U 73	8 U 68
3 U 74	8 U 66-67
3 U 75	8 U 69
3 U 76	8 U 70
3 U 77	8 U 71
3 U 78	8 U 73-74
3 U 79	8 U 75
3 U 80	8 U 80
3 U 81	8 U 76-77
3 U 82	8 U 78-79
3 U 83	8 U 81
3 U 84	8 U 82
3 U 85	8 U 85-86
3 U 86	8 U 87
3 U 87	8 U 88
3 U 88	8 U 88
3 U 89	8 U 89

Anciennes cotes	Nouvelles cotes
3 U 90	8 U 90
3 U 91	8 U 92
3 U 92	8 U 95-96
3 U 93	8 U 97
3 U 94	8 U 98
3 U 95	8 U 99
3 U 96	8 U 130-132
3 U 97	7 E 13
3 U 98	7 E 8-7 E 12
3 U 99	8 U 112, 116-117, 119-122
3 U 100	8 U 27, 29, 32
3 U 101	8 U 35, 37, 38
3 U 102	8 U 40, 42
3 U 103	8 U 44, 48, 50, 53
3 U 104	8 U 55-56
3 U 105	8 U 58
3 U 106	8 U 61
3 U 107	8 U 62-63
3 U 108	8 U 64
3 U 109	8 U 66
3 U 110	8 U 69
3 U 111	8 U 71
3 U 112	8 U 73
3 U 113	8 U 78, 80
3 U 114	8 U 81
3 U 115	8 U 82
3 U 116	8 U 83, 85, 87
3 U 117	8 U 89
3 U 118	8 U 90
3 U 119	8 U 97
3 U 120	8 U 92
3 U 121	8 U 95
3 U 122	8 U 98
3 U 123	8 U 99
7 U 1	6 U 2/ 1, 3-10
7 U 2	6 U 2/ 2
7 U 3	6 U 2/ 11
7 U 4	6 U 2/ 12
7 U 5	6 U 2/ 23
7 U 6	6 U 2/ 23
7 U 7	6 U 2/ 24
7 U 8	6 U 2/ 25

Anciennes cotes	Nouvelles cotes
7 U 9	6 U 2/ 25
7 U 10	6 U 2/ 26
7 U 11	6 U 2/ 27
7 U 12	6 U 2/ 27
7 U 13	6 U 2/ 28
7 U 14	6 U 2/ 28
7 U 15	6 U 2/ 29
7 U 16	6 U 2/ 29
7 U 17	6 U 2/ 29
7 U 18	6 U 2/ 30
7 U 19	6 U 2/ 30
7 U 20	6 U 2/ 31
7 U 21	6 U 2/ 31
7 U 22	6 U 2/ 32
7 U 23	6 U 2/ 33
7 U 24	6 U 2/ 34
7 U 25	6 U 2/ 34-35
7 U 26	6 U 2/ 35-36
7 U 27	6 U 2/ 37-38
7 U 28	6 U 2/ 39
7 U 29	6 U 2/ 39
7 U 30	6 U 2/ 40
7 U 31	6 U 2/40-41
7 U 32	6 U 2/ 42-43
7 U 33	6 U 2/ 44-45
7 U 34	6 U 2/ 46-47
7 U 35	6 U 2/ 48-49
7 U 36	6 U 2/ 50-51
7 U 37	6 U 2/ 51-52
7 U 38	6 U 2/ 53
7 U 39	6 U 2/ 54-55
7 U 40	6 U 2/ 55-56
7 U 41	6 U 2/ 57-58
7 U 42	6 U 2/ 59-60
7 U 43	6 U 2/ 61-62
7 U 44	6 U 2/63-64
7 U 45	6 U 2/ 65-66
7 U 46	6 U 2/ 67-68
7 U 47	6 U 2/ 69-71
7 U 48	6 U 2/ 71-73
7 U 49	6 U 2/ 73-74
7 U 50	6 U 2/ 75-77
7 U 51	6 U 2/ 77-78
7 U 52	6 U 2/ 78-79

Anciennes cotes	Nouvelles cotes
7 U 53	6 U 2/ 79
7 U 54 cote vacante	
7 U 55 cote vacante	
7 U 56 cote vacante	
7 U 57 cote vacante	
7 U 58 cote vacante	
7 U 59 cote vacante	
7 U 60	6 U 2/ 86
7 U 61	6 U 2/ 80
7 U 62	6 U 2/ 81
7 U 63	6 U 2/ 81-82
7 U 64	6 U 2/ 82-83
7 U 65	6 U 2/ 83
7 U 66	6 U 2/ 83
7 U 67	6 U 2/ 84
7 U 68	6 U 2/ 85
7 U 69	6 U 2/ 85-87
7 U 70	6 U 2/88
7 U 71	6 U 2/ 95
7 U 72	6 U 2/ 96
7 U 73	6 U 2/ 97
7 U 74 cote vacante	
7 U 75	6 U 2/ 752-754
7 U 76	6 U 2/ 750-754, 757
7 U 77	6 U 2/ 753, 755-756
7 U 78	6 U 2/ 749, 752, 754-756
7 U 79	6 U 2/ 749, 752-754, 756-757
7 U 80	6 U 2/ 749-751, 754-755, 757
7 U 81	6 U 2/ 749-750, 752, 754, 757
7 U 82	6 U 2/ 757
7 U 83	6 U 2/ 739, 745-748
7 U 84	6 U 2/ 681
7 U 85	6 U 2/ 692-694, 703, 708, 714
7 U 86	6 U 2/ 689
7 U 87	6 U 2/ 682, 689, 692-694, 697, 699, 703, 706, 710, 712-714, 718-719, 724, 727

Anciennes cotes	Nouvelles cotes
7 U 88	6 U 2/ 686, 689, 690, 693-694, 698-701, 703, 707, 709, 711, 713-714, 730, 732
7 U 89	6 U 2/ 684
7 U 90	6 U 2/ 685
7 U 91	6 U 2/ 685
7 U 92	6 U 2/ 692-693, 696, 708, 712, 731
7 U 93	6 U 2/ 686, 694, 699, 701, 703, 705-706, 710, 713, 717
7 U 94	6 U 2/ 694, 699, 707, 710, 715-716
7 U 95	6 U 2/ 686, 692-693, 699, 701-703, 706-709, 711, 713-714, 716, 718-719, 721, 723, 728
7 U 96	6 U 2/ 687
7 U 97	6 U 2/ 688
7 U 98	6 U 2/ 683, 698, 705, 709-710, 720, 731
7 U 99	6 U 2/ 693, 697, 701, 710, 715
7 U 100	6 U 2/ 682, 692-696, 698, 701, 703, 706-707, 718, 725
7 U 101	6 U 2/ 692-694, 696, 699, 703-704, 709-711, 716, 718-719, 722, 729
7 U 102	6 U 2/ 692-694, 699, 703, 706, 709, 713-714, 716-717, 719, 725-726
7 U 103	6 U 2/ 692-693, 698, 701, 703, 706, 710, 712, 719
7 U 104	6 U 2/ 694, 698, 702-704, 706, 708, 718, 728
7 U 105	6 U 2/ 121
7 U 106	6 U 2/ 122-123
7 U 107	6 U 2/ 109
7 U 108	6 U 2/ 110
7 U 109	6 U 2/ 111
7 U 110	6 U 2/ 112
7 U 111	6 U 2/ 113
7 U 112	6 U 2/ 114
7 U 113	6 U 2/ 115
7 U 114	6 U 2/ 116
7 U 115	6 U 2/ 117
7 U 116	6 U 2/ 118
7 U 117	6 U 2/ 119
7 U 118	6 U 2/ 120
7 U 119	6 U 2/ 98-99
7 U 120	6 U 2/ 100-101
7 U 121	6 U 2/ 102
7 U 122	6 U 2/ 103
7 U 123	6 U 2/ 104
7 U 124	6 U 2/ 105
7 U 125	6 U 2/ 106
7 U 126	6 U 2/ 107

Anciennes cotes	Nouvelles cotes
7 U 127	6 U 2/ 108
7 U 128	6 U 2/ 148-151
7 U 129	6 U 2/ 610-657
7 U 130	6 U 2/ 89, 152, 681, 735, 740-741
7 U 131	6 U 2/ 735-736
7 U 132	6 U 2/ 737
7 U 133	6 U 2/ 90, 92-93
7 U 134	6 U 2/ 681
7 U 135	6 U 2/ 1
7 U 136	6 U 2/ 1
7 U 137	6 U 2/ 89-91
7 U 138	6 U 2/ 92
7 U 139	6 U 2/ 734
7 U 140	6 U 2/ 96
7 U 141	6 U 2/ 97
7 U 142	6 U 2/ 124
7 U 143	6 U 2/ 137-138
7 U 144	6 U 2/ 145-147
7 U 145	6 U 2/ 125-136, 141-144
7 U 146	6 U 2/ 92
7 U 147	6 U 2/3, 14-15, 18-20
7 U 148	6 U 2/139-140
7 U non cotés	6 U 2/13-20, 153-609, 658-680
10 U 8	6 U 3/ 1
10 U 9	6 U 3/ 2
10 U 10	6 U 3/ 3
10 U 11	6 U 3/ 4
10 U 12	6 U 3/ 5
10 U 13	6 U 3/ 6
10 U 14	6 U 3/ 7
10 U 15	6 U 3/ 8
10 U 16	6 U 3/ 9
10 U 17	6 U 3/ 10
10 U 18	6 U 3/ 11
10 U 19	6 U 3/ 12
10 U 20	6 U 3/ 13
10 U 21	6 U 3/ 14
10 U 22	6 U 3/ 15
10 U 23	6 U 3/16
10 U 24	6 U 3/ 17
10 U 25	6 U 3/ 18
10 U 26	6 U 3/ 19
10 U 27	6 U 3/ 20

Anciennes cotes	Nouvelles cotes
10 U 28	6 U 3/ 21
10 U 29	6 U 3/ 22
10 U 30	6 U 3/ 23
10 U 31	6 U 3/24
10 U 32	6 U 3/ 25
10 U 33	6 U 3/ 26
10 U 34	6 U 3/ 27
10 U 35	6 U 3/ 28
10 U 36	6 U 3/ 20
10 U 37	6 U 3/ 29
10 U 38	6 U 3/ 30
10 U 39	6 U 3/ 31
11 U 4	5 U 1
11 U 13	5 U 2
11 U 15	5 U 3-10
18 U 1	7 U 1
19 U 1	7 U 2
19 U 2	7 U 3-4
21 U 586	6 U 2/16
21 U 588	6 U 2/17
25 U 1	6 U 1/ 32
25 U 2	6 U 1/ 33
25 U 3	6 U 1/ 34
25 U 4	6 U 1/ 35
25 U 5	6 U 1/ 36
25 U 6	6 U 1/ 37
25 U 7	6 U 1/ 38
25 U 8	6 U 1/ 40
25 U 9	6 U 1/ 41
25 U 10	6 U 1/ 39
25 U 11	6 U 1/ 27
25 U 12	6 U 1/ 28
25 U 13	6 U 1/ 29
25 U 14	6 U 1/ 30
25 U 15	6 U 1/ 31
25 U 16	6 U 1/ 67
25 U 17	6 U 1/ 42
25 U 18	6 U 1/ 42
25 U 19	6 U 1/ 43
25 U 20	6 U 1/ 43
25 U 21	6 U 1/ 44
25 U 22	6 U 1/ 44
25 U 23	6 U 1/ 45

Anciennes cotes	Nouvelles cotes
25 U 24	6 U 1/ 45
25 U 25	6 U 1/ 46
25 U 26	6 U 1/ 46
25 U 27	6 U 1/ 46
25 U 28	6 U 1/ 47
25 U 29	6 U 1/ 47
25 U 30	6 U 1/ 48
25 U 31	6 U 1/ 48
25 U 32	6 U 1/ 49
25 U 33	6 U 1/ 49
25 U 34	6 U 1/ 49
25 U 35	6 U 1/ 50
25 U 36	6 U 1/ 50
25 U 37	6 U 1/ 50
25 U 38	6 U 1/ 51
25 U 39	6 U 1/ 51
25 U 40	6 U 1/ 51
25 U 41	6 U 1/ 52
25 U 42	6 U 1/ 52
25 U 43	6 U 1/ 52
25 U 44	6 U 1/ 53
25 U 45	6 U 1/ 53
25 U 46	6 U 1/ 53
25 U 47	6 U 1/ 54
25 U 48	6 U 1/ 54
25 U 49	6 U 1/ 54
25 U 50	6 U 1/ 55
25 U 51	6 U 1/ 55
25 U 52	6 U 1/ 56
25 U 53	6 U 1/ 56
25 U 54	6 U 1/ 57
25 U 55	6 U 1/ 57
25 U 56	6 U 1/ 57
25 U 57	6 U 1/ 58
25 U 58	6 U 1/ 58
25 U 59	6 U 1/ 58
25 U 60	6 U 1/ 59
25 U 61	6 U 1/ 59
25 U 62	6 U 1/ 59
25 U 63	6 U 1/ 60
25 U 64	6 U 1/ 60
25 U 65	6 U 1/ 60
25 U 66	6 U 1/ 61
25 U 67	6 U 1/ 61

Anciennes cotes	Nouvelles cotes
25 U 68	6 U 1/ 61
25 U 69	6 U 1/ 62
25 U 70	6 U 1/ 62
25 U 71	6 U 1/ 63
25 U 72	6 U 1/ 63
25 U 73	6 U 1/ 64
25 U 74	6 U 1/ 64
25 U 75	6 U 1/ 64
25 U 76	6 U 1/ 1
25 U 77	6 U 1/ 2
25 U 78	6 U 1/ 3
25 U 79	6 U 1/ 4
25 U 80	6 U 1/ 5
25 U 81	6 U 1/ 6
25 U 82	6 U 1/ 7
25 U 83	6 U 1/ 8
25 U 84	6 U 1/ 9
25 U 85	6 U 1/ 10
25 U 86	6 U 1/ 11
25 U 87	6 U 1/ 12
25 U 88	6 U 1/ 13
25 U 89	6 U 1/ 14-15
25 U 90	6 U 1/ 15
25 U 91	6 U 1/ 16
25 U 92	6 U 1/ 17
25 U 93	6 U 1/ 18
25 U 94	6 U 1/ 19
25 U 95	6 U 1/ 20
25 U 96	6 U 1/ 21
25 U 97	6 U 1/ 22
25 U 98	6 U 1/ 150
25 U 99	6 U 1/ 151
25 U 100	6 U 1/ 152
25 U 101	6 U 1/ 153
25 U 102	6 U 1/ 154
25 U 103	6 U 1/ 155
25 U 104	6 U 1/ 156
25 U 105	6 U 1/ 73-74, 88, 91, 93, 98, 104-106, 115-117, 126, 128
25 U 106	6 U 1/ 72-73, 85, 91, 103, 106, 108-109, 115-117, 121, 127-128, 145-146
25 U 107	6 U 1/ 73, 85-86, 88, 91, , 98, 101, 104, 106, 110, 115-117, 121-122, 125-128, 143

Anciennes cotes	Nouvelles cotes
25 U 108	6 U 1/ 71, 73, 84-86, 88, 91, 99, 103, 106, 110, 114-118, , 122, 126-128, 131, 146
25 U 109	6 U 1/ 70, 73, 84-86, 88-89, 91, 94, 101, 103, 105-107, 110, 114-118, 122, 127-128, 137
25 U 110	6 U 1/ 75, 78, 85-86, 89, 91, 99, 114-115, 118, 123, 126, 143, 146
25 U 111	6 U 1/ 78, 85, 89, 91, 115, 121-124, 143, 147
25 U 112	6 U 1/ 71, 73, 86, 89, 99, 103, 110, 115, 118, 121, 126-128, 131, 133, 139
25 U 113	6 U 1/ 76, 79, 85-86, 89, 105, 110, 114, 115, 126-127, 131, 139-140, 144, 147, 149
25 U 114	6 U 1/ 70, 84, 86, 89, 91, 97, 105, 119, 121, 126-128, 139, 145, 147
25 U 115	6 U 1/ 84-86, 91, 103, 105-106, 118-119, 139, 141
25 U 116	6 U 1/ 77, 86, 89, 91, 110, 118, 122, 127, 139
25 U 117	6 U 1/ 70, 85-89, 91, 94, 96-97, 106, 110, 119, 121-122, 126, 131, 134, 145-146
25 U 118	6 U 1/ 79, 87, 89, 92, 115, 119, 128
25 U 119	6 U 1/ 80, 87, 89, 91, 96, 105-106, 115-116, 118, 125, 127-128, 137, 139, 146
25 U 120	6 U 1/ 70, 89, 92, 105, 115, 119, 123
25 U 121	6 U 1/ 82, 85-87, 91-92, 105-106, 110, 115, 118-119, 121-122, 127, 138-139
25 U 122	6 U 1/, 115, 119, 121-122, 124, 127, 129, 143, 148
25 U 123	6 U 1/ 72, 87, 90, 92, 100, 104, 108, 110, 112
25 U 124	6 U 1/ 70, 72-73, 82, 85, 86-87, 89-90, 92, 94, 102, 110, 114-116, 118-121, 127, 138-139, 141
25 U 125	6 U 1/ 70, 72, 87, 90-92, 105-106, 115-116, 126-127, 141, 143
25 U 126	6 U 1/ 105, 110, 114, 116-118, 120-122, 127, 135, 137, 139, 141
25 U 127	6 U 1/ 70, 87, 90, 92, 108, 110, 120-122, 126, 128, 139, 143, 145
25 U 128	6 U 1/ 72, 82, 87, 90, 92, 106, 108, 114-115, 120-121
25 U 129	6 U 1/ 70, 82, 87, 90-91-93, 105-106, 110, 115
25 U 130	6 U 1/ 117, 119-120, 127-128, 131, 84, 87, 90, 127
25 U 131	6 U 1/ 92, 100, 102, 105-106, 110, 112, 115-116, 119-120, 122-123, 138, 140, 142-143
25 U 132	6 U 1/ 77, 86, 90, 92, 94, 98, 102, 106, 108, 110
25 U 133	6 U 1/ 114-115, 120, 124, 127, 132
25 U 134	6 U 1/ 82, 87, 90, 92, 94, 98, 108, 115-116, 121-122-123, 131, 139-140, 143, 148
25 U 135	6 U 1/ 70, 82-83, 87, 90, 92, 95-96

Anciennes cotes	Nouvelles cotes
25 U 136	6 U 1/ 100, 113, 115, 120-121, 135, 139, 143
25 U 137	6 U 1/ 81-83, 86-87, 90, 92, 100, 110, 118-119, 121, 127, 132, 135, 139, 143, 148
25 U 138	6 U 1/ 70, 80, 82, 86-90, 92, 94, 105-106, 110, 119-120, 125-127, 130, 135, 138-139
25 U 139	6 U 1/ 70, 75, 78, 82, 86, 90, 92, 94, 100, 111-113, 115-116, 119-121, 127, 135, 139
25 U 140	6 U 1/ 23
25 U 141	6 U 1/ 24
25 U 142	6 U 1/ 25-26
25 U 143	6 U 1/ 69
25 U 144	6 U 1/ 65
25 U 145	6 U 1/ 66
25 U 146	6 U 1/ 68
2359 W 34	5 U 11

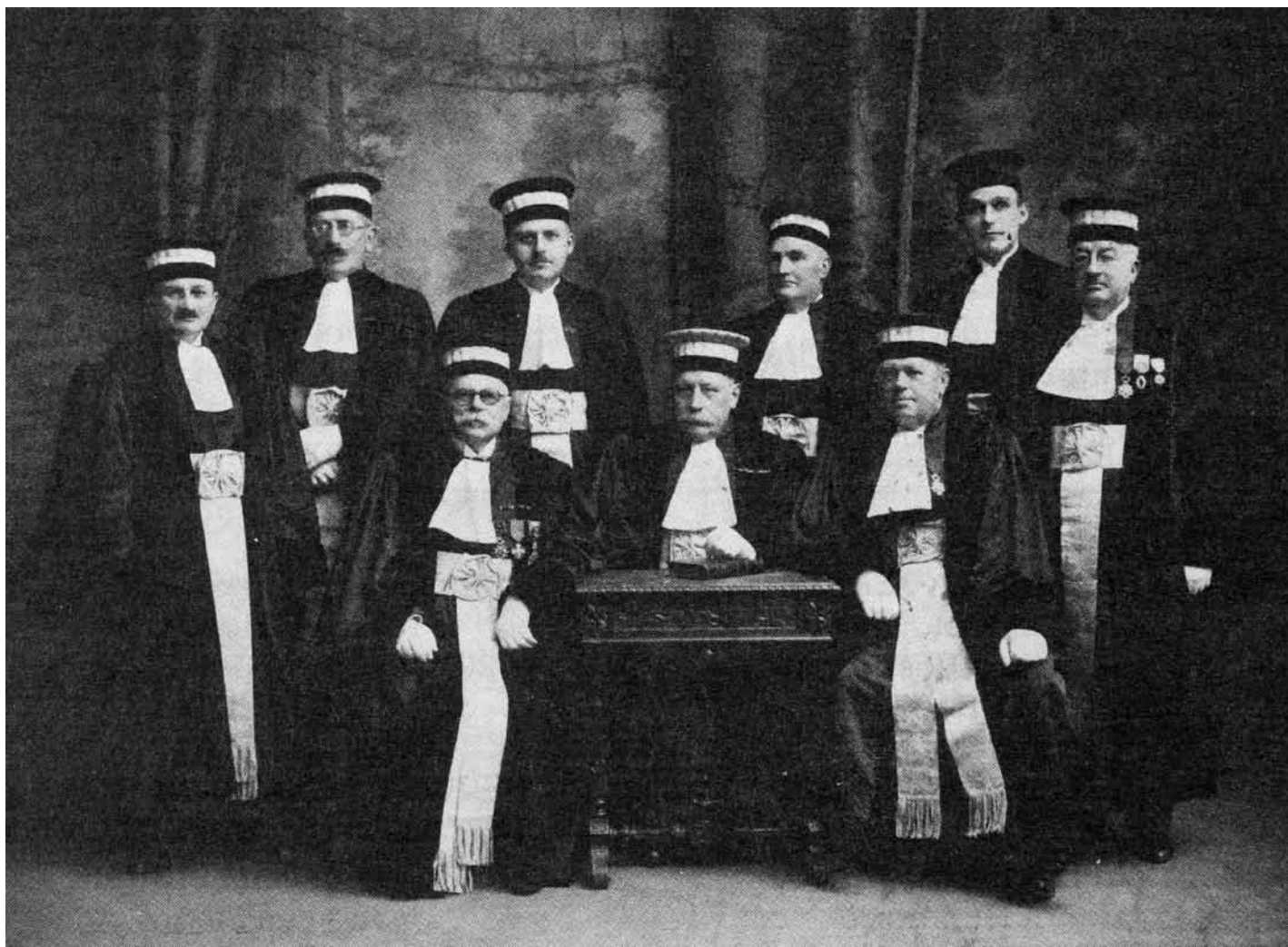

III. 1 : Membres du tribunal de commerce d'Epinal en 1938 (JPL 596/2)

Copie extraite du registre des délibérations du Conseil de Prud'hommes du Canton de Remiremont.

Assemblée Du 18 novembre 1905.

Installation Des nouveaux conseillers.

Présidence de Monsieur le Sous-Préfet.

La séance est ouverte à l'Hôtel de Ville à 10 heures du matin. Sont présents: M. M. Blaison, Jolly, Raigelen, Leduc prud'hommes patrons et M. M. Talquet, Bégard, Hotz et Thore prud'hommes ouvriers et M. J. Haut-vaehin.

Monsieur le Sous-Préfet fait connaître que les élections des 22 et 29 octobre ayant été régulières, sont élus:

Pour 6 ans comme patron de la 1^{re} catégorie, Monsieur Blaison Roger
 2^e " " Raigelen Jacques
 Pour 3 ans comme ouvrier de la 2^e catégorie, Monsieur Pierre Justeau
 6 " " Bégard J. P.
 6 " " Hotz Jean

et les déclare installés.

On procède ensuite, conformément aux art. 1, 2 et 3 de la loi du 7 février 1880 à l'élection du Président.

Le scrutin secret donne les résultats suivants: sur 80 voix.

M. M. Raigelen	7 voix	M. M.	Voix
" Jolly	1 voix	M. M.	Voix
" " " "	Voix	M. M.	Voix

III. 2 : Procès-verbal d'installation des conseillers du Conseil des prud'hommes de Remiremont en 1905 (1 U 96)

Commune de Remiremont. Conseil de Prud'hommes de Saint-Dié. Année 1887.

Collège des patrons, chef d'atelier, subordonnés et ouvriers électeurs.

Noms.	Profession	Age	1 ^{re} Catégorie	2 ^e Catégorie	3 ^e Catégorie	Observations
Geber	Benoît	50	1849	1867		12 juillet 1886
Vincens	Charles	54	1840	1859		21 février 1881
Wichel	Sebastien	54	1860	1863		31 déc. 1883
Kuller	Sebastien	49	1861	1840		20 juil. 1883
Wichel	Jean Baptiste	59	1862	1859		14 juin 1882
Gelen	Jean Baptiste	49	1844	1850		16 juillet 1886
Blémont	Jacques Jean	60	1852	1874		16 juillet 1886
Blémont	Jacques fils	37	1867	1871		20 mars 1888
Berger	Jean Baptiste	54	1868	1874		7 juin 1883
Simon	Jacques	56	1860	1868		17 avril 1882
Orten	Charles	45	1852	1856		8 juil. 1882
Wasschal	Louis Louis	46	1858	1861		7 mai 1879
Wichel	Jean Baptiste	63	1854	1866		29 février 1880
Wichel	Jean Baptiste	47	1843	1866		15 juin 1886
Gazati	Jean Baptiste	53	1856	1844		29 juil. 1887
Wichel	Jean	57	1866	1880		27 juillet 1889
Thore	Jacques	59	1866	1848		27 mars 1886
Alain	Jacques	59	1868	1848		6 juillet 1888
Wichel	Jacques	44	1854	1835		7 mai 1856
Wichel	Jacques	60	1848	1858		4 juil. 1884
Wichel	Jean Baptiste	63	1851	1862		23 janvier 1887
Wichel	Jean Baptiste	48	1855	1871		8 juil. 1885
Wichel	Jean Baptiste	55	1867	1872		21 juil. 1885
Wichel	Charles	40	1858	1877		17 juil. 1879
Wichel	Jacques	56	1856	1874		27 juil. 1886
Wichel	Jacques	51	1862	1873		10 juin 1882
Wichel	Jacques	41	1846	1857		14 juil. 1856
Wichel	Charles	54	1841	1871		23 juillet 1887
Wichel	Charles	47	1866	1870		22 avril 1884
Wichel	Jean Baptiste	61	1848	1869		30 8 ^e 1888
2 ^e Catégorie						
Wichel	Jean Baptiste	53	1860	1879	1867	
3 ^e Catégorie						
4 ^e Catégorie						

Le 27 avril 1887

III. 3 : Liste électorale du conseil des Prud'hommes de Saint-Dié en 1886 (1 U 105)

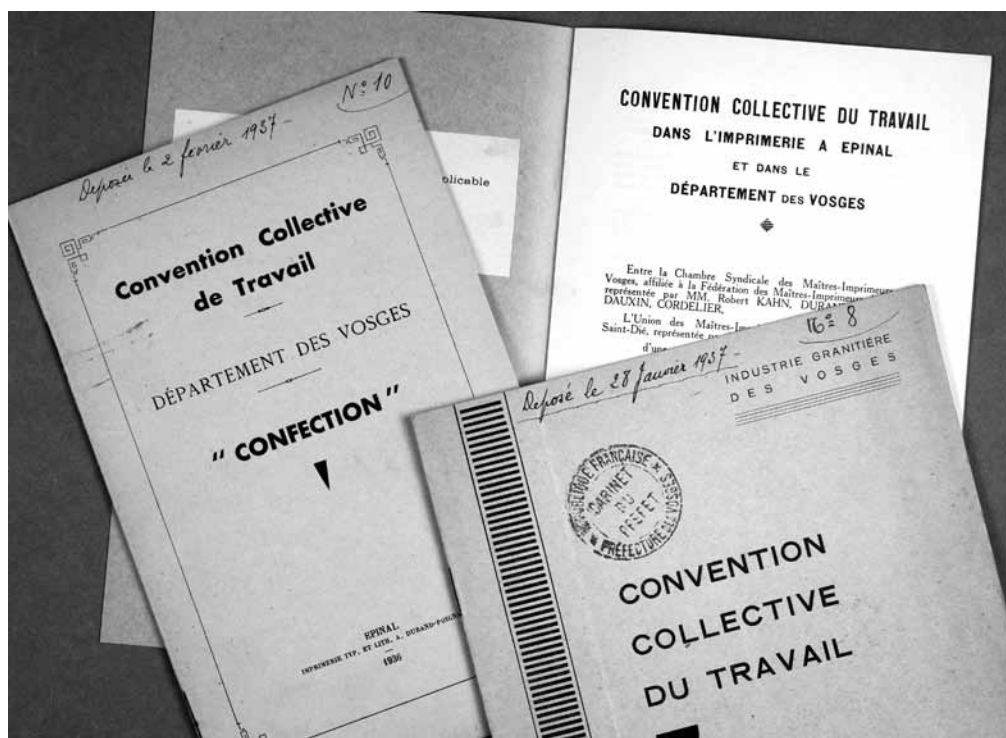

III. 4 : Conventions collectives déposées au tribunal de Remiremont (5 U 11)

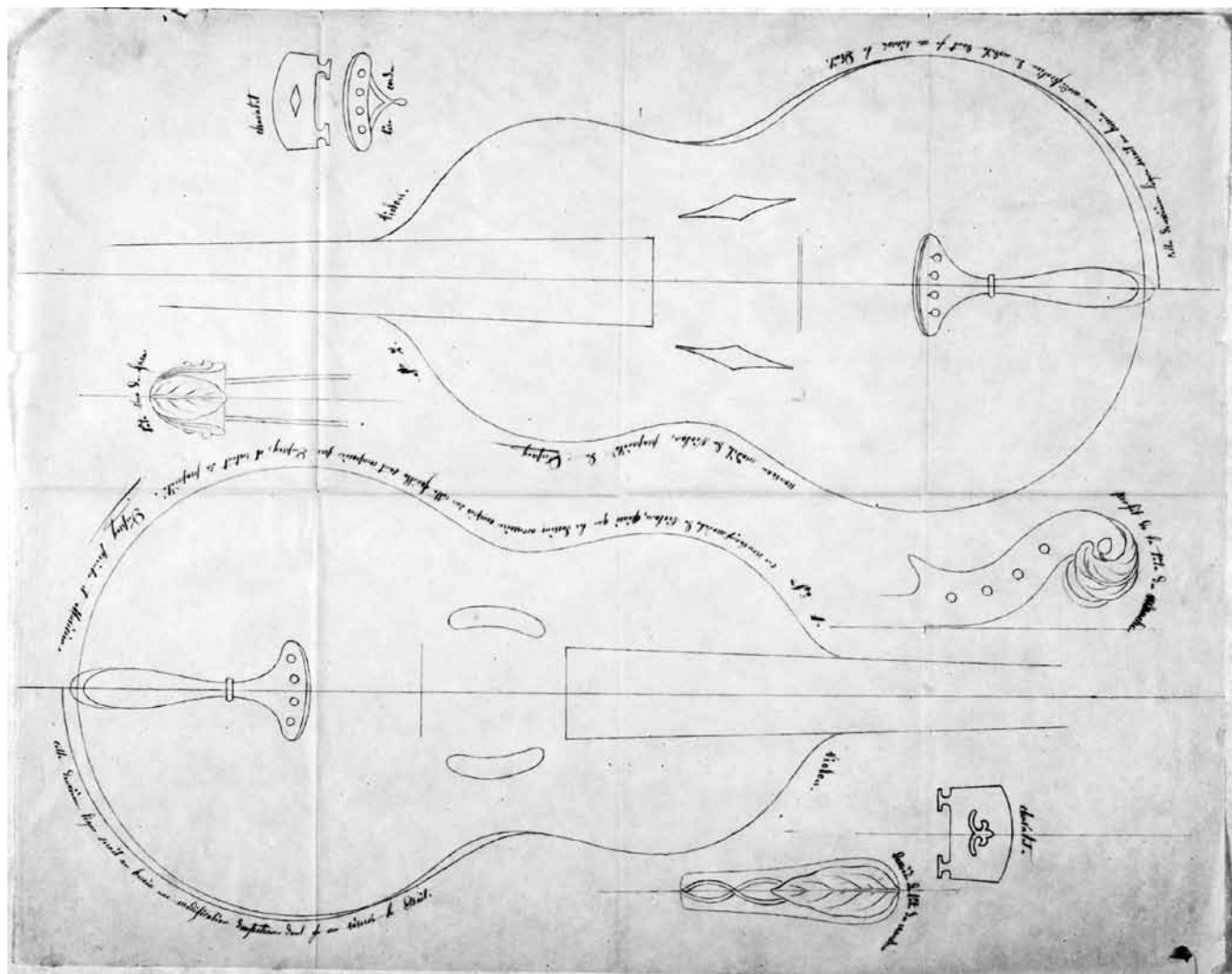

III. 6 : Dessins de violons avec leurs accessoires par Duprey (François), peintre et musicien, Mirecourt, dépôt du 4 juillet 1864 (6 U 2/530)



III. 7 : Dessins de dentelle sur guipure par Denis fils et Fournier, fabricants de dentelles, Mirecourt, dépôt du 8 février 1861 (6 U 2/330)



III. 8 : Modèle déposé d'une boîte en métal contenant des bâtons à l'eau minérale de Contrexéville préparés par la maison Ch. Briqué, confiseurs à Mirecourt (6 U 2/670).

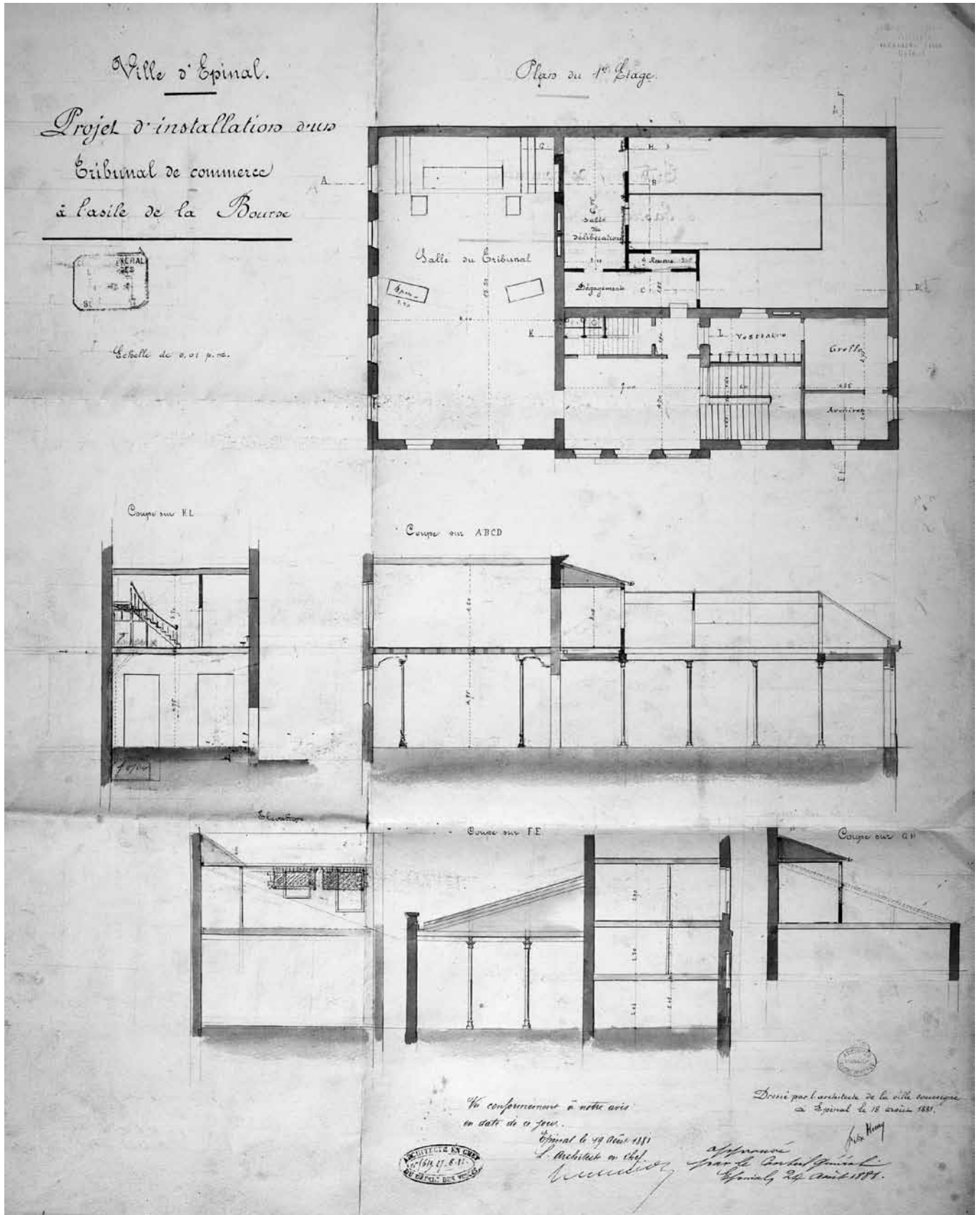

III. 5 : Projet d'installation du tribunal de commerce d'Epinal à la salle d'asile de la Bourse, plan, coupes, 1881 (10 N 25)



III. 9 : Echantillons de cotonnade (Société cotonnière de Mirecourt), dépôt du 21 mars 1909 (6 U 2/581)



III. 10 : Specimen de verres à pied avec légende descriptive (S. A. Les Verreries réunies de Vallérysthal et Portieux), dépôt du 5 novembre 1931 (6 U 2/607)

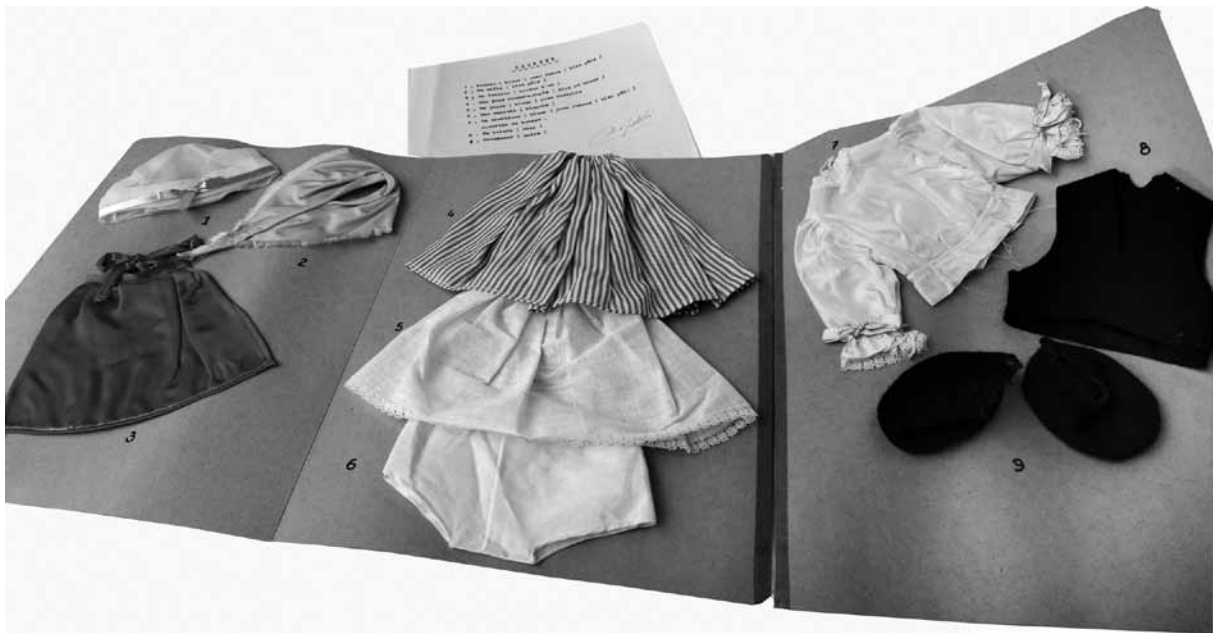

III. 11 : Modèles déposés de vêtements pour la poupée « la Vitelloise », dépôt du 14 octobre 1953
(6 U 2/608)



III. 12 : Modèle déposé d'une carte postale (Delboy (Daniel), éditeur, Mirecourt), dépôt du 12 juin 1923
(6 U 2/600)

LEXIQUE

Acte de société

Acte dans lequel est mentionné l'identité du déposant, la dénomination, l'objet, le siège et la durée de la société. Reflet de la vie d'une société on retrouve les actes constitutifs et statuts ou modifications des statuts (augmentation de capital, cession de parts...), les dissolutions de la société. Les déclarations de souscription et augmentation de capital donne la liste souscripteurs ainsi que le montant du versement.

Arbitrage

En matière commerciale, le tribunal (d'office ou à la demande de l'une des parties) peut renvoyer l'examen de l'affaire devant un arbitre rapporteur, un syndicat professionnel ou une chambre syndicale. Après avoir entendu les explications des parties, l'arbitre (à la fois expert et magistrat enquêteur) dépose au greffe son rapport qui conclut sur les divers points de la contestation.

Concordat

Convention entre un commerçant en faillite et ses créanciers.

Contrat d'apprentissage

C'est un contrat de travail conclu entre l'apprenti ou son représentant légal, et l'employeur. L'employeur s'engage à assurer une formation complète à l'apprenti et à lui verser un salaire. L'apprenti, pour sa part, s'engage à travailler pour son employeur pendant la durée prévue au contrat en suivant une formation dispensée, d'une part par l'entreprise et d'autre part en centre de formation d'apprentis.

Convention collectives

C'est un contrat relatif aux conditions de travail intervenant entre les représentants des syndicats ouvriers et le patronat.

Dépôt (acte de)

Le greffier d'un tribunal doit rédiger un acte de dépôt de toutes les pièces déposées au greffe. Le registre des dépôts recense les actes déposés au greffe, tels les rapports d'experts, états des inscriptions hypothécaires prises sur les immeubles saisis, sentences arbitrales, copies collationnées pour la purge des hypothèques légales, les répertoires de notaires. Sont inscrits au même titre les dépôts d'extraits de jugements de séparation de biens, de faillite, d'interdiction ou les extraits de contrats de mariage des commerçants, etc.

Dessins et modèles

Tout fabricant qui veut revendiquer la propriété d'un dessin ou modèle de son invention fait le dépôt d'un spécimen ou d'une représentation, avec une légende explicative.

Enquête

Audition de témoins par un juge, elle est ordonnée par une juridiction pour obtenir des éléments de preuve.

Exploit d'huissier

Acte rédigé et signifié par un huissier de justice. Ils ont pour objet de citer à comparaître devant le tribunal, de notifier une mise en demeure et de contraindre à l'exécution d'une condamnation. L'acte est établi en double original, une copie est remise au destinataire.

Faillite

État d'un débiteur qui ne peut plus payer ses créanciers. Elle peut être prononcée d'office, à la requête d'un créancier ou sur déclaration du débiteur.

Jugement

Décision judiciaire à l'occasion d'un litige et à la suite d'une instance, porté sur la feuille d'audience, signée par le président et le greffier.

Jugement sur requête

C'est une décision de justice prise par le tribunal sur la demande du commerçant ou de la société en difficulté pour demander bénéfice de la liquidation judiciaire. Le jugement sur requête est rédigé en marge ou au bas de la requête.

Liquidation judiciaire

Procédure ordonnée par le tribunal de commerce, applicable à un commerçant, une personne immatriculée au registre des métiers, à un agriculteur ou une personne morale de droit privée, mise en œuvre par un liquidateur lorsque l'activité a cessé ou lorsqu'un redressement est manifestement impossible.

Mandat de dépôt

Ordre donné par un magistrat au chef ou directeur d'un établissement pénitentiaire de recevoir ou de maintenir en détention une personne mise en examen.

Marque de fabrique

Dénomination ou signe de représentation graphique (empreinte de timbre, de cachet, vignette..) qui caractérise l'activité économique d'une personne ou d'une entreprise. Le commerçant ou l'entreprise en acquiert le droit exclusif après avoir déposé au greffe du tribunal de commerce une notice et plusieurs exemplaires de la marque représentée par un dessin, une gravure ou une empreinte.

Nantissement

Le débiteur remet en garantie du paiement de sa dette le fonds de commerce qu'il exploite. L'inscription faite au greffe du tribunal de commerce doit être renouvelée après dix ans. Le propriétaire qui a consenti un nantissement sur son fonds de commerce, conserve le droit de continuer à gérer son entreprise. Il ne peut le vendre sans l'accord du créancier.

Placet

Acte de procédure comportant les références d'une affaire et l'assignation, qui est déposé au greffe d'une juridiction pour sa mise au rôle.

Plumitif

Registre sur lequel le greffier d'un tribunal prend ses notes d'audience pour chaque affaire. Dans ce registre sont mentionnés l'identité, les conclusions et dires des parties ou prévenus, les serments et les dépositions des témoins, le sommaire du jugement et la condamnation.

Protêt

Le pro

Le protêt est un acte par lequel, le notaire ou l'huissier, porteur d'une lettre de change ou de billet à ordre fait constater le refus de paiement. Ces protêts sont remis au greffier du tribunal de commerce.

Registre des métiers

Tout artisan, personne physique ou personne morale, doit se faire immatriculer au registre des métiers afin de justifier de sa qualité d'artisan. Le registre mentionne la date de dépôt, les numéros du registre chronologique et du registre analytique, identité (nom, prénoms, domicile) du déclarant, nom sous lequel est exercé le métier (surnom et pseudonyme), date et lieu de

naissance, nationalité d'origine (le cas échéant mode et date d'acquisition, date d'autorisation de domicile en France, date et lieu de délivrance de la carte d'identité spéciale d'artisan étranger), acte d'émancipation ou autorisation maritale (pour un mineur ou une femme mariée), le régime matrimonial, objet du métier, adresses du principal établissement et des succursales en France et à l'étranger, nombre de compagnons et d'apprentis, établissements précédemment exploités, date du commencement d'exploitation du fonds artisanal, brevets d'inventions exploités, marques de fabrique ou de commerce déposées employées.

Registre du commerce

Le registre du commerce et des sociétés regroupe les informations relatives aux personnes physiques ou morales qui, exerçant des activités de nature commerciale ou ayant une structure commerciale, doivent s'y faire immatriculer. C'est un instrument de publicité et un moyen de constater officiellement l'existence des commerçants. Le registre contient, pour les personnes physiques, leurs nom, prénoms, domicile, date et lieu de naissance et de mariage, et régime matrimonial ; pour les personnes morales, leur raison sociale, forme sociale, capital, siège social, durée, date de constitution, organes de direction et le cas échéant les associés.

Répertoires des notaires (doubles)

Résumé chronologique des minutes reçues par le notaire, le répertoire indique la date, le nom des principales parties intéressées et la nature de l'acte.

Rôle des causes

Les rôles sont destinés à régler l'ordre dans lequel les causes seront portées à l'audience, à faire connaître aux tribunaux leur situation à l'égard des contribuables. Ils mentionnent le numéro d'ordre, la date de la mise au rôle, les noms des avoués, des demandeurs et défendeurs, désignation des parties, objet de la demande, droits de mise au rôle, dates des jugements préparatoires, interlocutoires ou sur demandes incidentes, résultat des affaires (date du jugement définitif ou radiation de la cause, résultat de la demande : rejet ou adoption), résumé statistique des affaires terminées (types de jugements, affaires radiées), durée de l'instance, montant des frais et dépens taxés et liquidés.

INDEX DES NOMS PROPRES ET DES NOMS GÉOGRAPHIQUES

Index des officiers ministériels, des sociétés, des marques de fabriques, des dépôts de dentelles, condamnés et conventions collectives.

Les patronymes sont indiqués en petites capitales ; les noms géographiques figurent en italiques, suivis de leur département.

A

Ach et Leyval, confection en tout genre, Épinal, 6 U 1/90.

ADAM, Edmond, commissaire-priseur, Épinal, 8 U 130.

Adompt (Vosges), 6 U 2/284.

Agence commerciale et industrielle des Vosges, L. Constantin, M. Arnould et M. Soulier, assurances, Épinal, 6 U 1/146.

APFEL, Victor, fabricant de dentelles, Mirecourt, 6 U 2/334.

ALBA, E., commissaire-priseur, Mirecourt, 8 U 131.

ALBERT, François, notaire, Charmes, 8 U 32.

Alexandre et époux Lévy, broderie et lingerie, Épinal, 6 U 1/122.

ALEXANDRE, Joseph, notaire, Ville-sur-Illon, 8 U 61.

ALGAN, Édouard, notaire, Rambervillers, 8 U 20.

ALISANT, Charles Nicolas Victor, notaire, Châtenois, 8 U 66.

Amercy (Vosges), 6 U 1/87, 110, 115.

Ancet et C^{ie}, société foncière, La Verrerie-de-Portieux, 6 U 1/72.

Ancet et C^{ie}, commerce du bois, La Verrerie de Portieux, 6 U 2/693.

Anciens établissements Joseph Pépin, achat et vente de vins, fruits, huiles, tous produits agricoles, Épinal, 6 U 1/92.

ANDRÉ, Édouard, notaire, Darney, 8 U 39.

André père et fils, fabricants de chaux, Nomexy, 6 U 1/108.

André et Husson, scierie et saboterie, Nomexy, 6 U 1/110.

André et Noël, tuiles, Saint-Genest, 6 U 1/128.

ANDRÉ, René, notaire, Darney, 8 U 39.

ANDRÉ, René-Jules, notaire, Châtenois, 8 U 67.

ANDREUX, Étienne, notaire, Houécourt, 8 U 73.

Anould (Vosges), 7 U 1.

ANTOINE, Jean-Baptiste, notaire, Liffol-le-Grand, 8 U 81.

ANTOINE, Jean Nicolas, notaire, Saint-Ouen-les-Parey, 8 U 96.

ANTOINE, Joseph, notaire, Senones, 8 U 128.

ANTOINE, Jules, notaire, Liffol-le-Grand, 8 U 81.

Antoine et Lacroix, représentation et vente de produits relatifs à l'alimentation, Épinal, 6 U 1/92.

Arches (Vosges), 6 U 1/84, 86, 90, 106, 115-116, 118, 138, 143, 6 U 2/703, 7 U 4.

Armand et C^{ie}, marbrerie, construction d'appareils de chauffage, cuisines à vapeur, Épinal, 6 U 1/142.

Arnold et Voirin, réparation et vente d'automobiles, cycles, machines à coudre, Épinal, 6 U 1/139.

ARNOULD, Nicolas, commissaire-priseur, Mirecourt, 8 U 131.

ARRAGAIN, Jean Nicolas, notaire, Saint-Dié, 8 U 119.

ARRAGON, Claude François, notaire, Monthureux-sur-Saône, 8 U 55.

ARRAGON, Étienne, notaire, Darney, 8 U 37.

ARRAGON, Étienne François Victor Auguste, notaire, Darney, 8 U 37.

ARRAGON, Étienne François Charles Pierre Alexandre, notaire, Damblain, 8 U 71.

Assimon et C^{ie}, Paris, 6 U 2/482.

Association agricole de Rambervillers, coopérative, 6 U 1/86.

Association coopérative des entrepreneurs des Vosges, Épinal, 6 U 1/87.

Association industrielle de l'Est, Épinal, 6 U 1/91.

Ateliers de construction de Bitschwiller, 6 U 1/115.

AUBERT LAMOTHE, propriétaire, Mirecourt, 6 U 2/536.

AUBERTIN, Camille, notaire, Rambervillers, 8 U 24.

Aubertin et Poinçot, commerce de vins, Dombrot-le-Sec, 6 U 2/694.

AUBIN, Arthur, notaire, Remiremont, 8 U 105.

Aubriot, Rousseaux et C^{ie}, verreries de Planchotte et Clairey, 6 U 2/708.

Aubriot, Rousseaux, Mathieu et C^{ie}, verreries de Planchotte et Clairey, 6 U 2/708.

Aubriot, Rousseaux, Cuchelet et C^{ie}, verreries de Planchotte et Clairey, 6 U 2/708.

AUBRY François Victor, notaire, Mirecourt, 8 U 46.

Aubry et C^{ie}, fabricants de dentelles, Mirecourt, 6 U 2/427-428, 432, 437, 440, 445, 449, 453, 457, 459-460, 464, 467-468, 470, 473, 475, 477-479, 487, 490, 495, 511-512, 714.

Aubry et fils, fabricants de dentelles, Mirecourt, 6 U 2/430, 439, 443, 448, 451-452, 714.

Aubry-Febvrel, fabricant de dentelles, Mirecourt, 6 U 2/176, 179, 182, 195, 203, 205, 209, 214-215, 218, 221, 223-225, 229, 231, 234, 236, 239, 243-244, 246, 250-251, 253-254, 260-261, 263, 265, 267-268, 271-273, 276, 279, 281, 283, 285-287, 296-298, 300, 302, 304, 310, 318, 322, 326-328, 333, 338-339, 341, 344-345, 347, 351, 358, 361, 365, 367, 370, 373-375, 380-381, 385, 389-390, 392, 396, 403, 409, 414-415, 420, 423, 426, 714.

Aubry frères, fabricants de dentelles, Mirecourt, 6 U 2/153, 172, 186-187, 190, 193, 202, 204, 211, 219-220, 222.

Aubry, Maître frères et Bilquez, commerce des vins et spiritueux, Dompain, 6 U 2/693.

AUBRY Pierre Henry, notaire, Mirecourt, 8 U 46.

Aubry-Salmon, fabricants de dentelles, Mirecourt, 6 U 2/210, 212, 249, 383.

AUBRY Victor Camille, notaire, Mirecourt, 8 U 46.
 Audinot et Haffner, garage, Épinal, 6 U 1/139.
 Aux ouvriers horlogers réunis, P. Viant et Hubler,
 Épinal, 6 U 1/131.
 Audinot frères, fers, Épinal, 6 U 1/88.
 Au planteur de Caiffa, exploitation dans tous pays de
 tous commerces et industries, 6 U 1/90, 6 U 2/693.
 Aux producteurs et consommateurs réunis,
 coopérative, Saint-Laurent, 6 U 1/86.
Avesnes-lès-Aubert (Nord), 6 U 1/110.
 Avret, 6 U 2/505.
Aydoilles (Vosges), 6 U 1/128
 AYMÉ, Jules Alfred, notaire, Châtenois, 8 U 66.

B

Baby chic, confection dames et enfants, Épinal, 6 U
 1/121.
 Baffrey et C^{ie}, vins en gros et spiritueux, Épinal, 6 U
 1/89.
Bains-les-Bains (Vosges), 6 U 1/88, 110, 114-116, 122,
 125, 127, 6 U 2/713, 8 U 1-2.
Bainville-aux-Sauls (Vosges), 6 U 2/435.
 BALLAND, Charles Joseph, notaire, Rambervillers, 8
 U 22.
 BALLAND, Dominique, notaire, Bruyères, 8 U 3.
 BALLAND, Dominique, notaire, Épinal, 8 U 13.
 BALLAND, Isidore, notaire, Saint-Remimont, 8 U 97.
 BALLET, François, notaire, Neufchâteau, 8 U 83.
 BANNEROT, Jean Joseph, notaire, Épinal, 8 U 10.
 BANNEROT, Jean-Nicolas, notaire, Épinal, 8 U 10.
 BANON, Edmond, notaire, Houécourt, 8 U 74.
 Banque centrale de Paris et des départements, 6 U
 1/73.
 Banque d'Alsace et de Lorraine, 6 U 1/ 1/82.
 Banque de Mulhouse, 6 U 1/73.
 Banque de Rozière Basiege et C^{ie}, 6 U 1/82.
 Banque de Strasbourg (anciennement Ch. Stæling), 6
 U 1/82, 6 U 2/689.
 Banque nationale de crédit, 6 U 1/81, 6 U 2/689.
 Banque nationale pour le commerce et l'industrie, 6 U
 1/83.
 Banque Xavier Kolb, Mirecourt, 6 U 2/689.
 Barbesant et Petitjean, construction mécanique,
 Mirecourt, 6 U 2/710.
 Baraban, Puissancourt, Mangin et C^{ie}, boissellerie,
 semellerie, Nomexy, 6 U 1/110.
 BARBEROT, Eugène, notaire, Xertigny, 8 U 26.
 BARBESANT, Frédéric, mécanicien, Mirecourt,
 6 U 2/561.
 BARBIER, Charles, Gelvécourt, 7 U 2.
 Barbier et Chalmandrez fils, fabrique de couverts,
 Darney, 6 U 2/699.
 BARBIER, Victor, notaire, Charmes, 8 U 29.
 BARIL, Alfred le jeune, fabricant de dentelles,
 Mirecourt, 6 U 2/424, 501.
 BARJONNET, Charles Nicolas Basile, notaire, Darney,
 8 U 35.
 BARJONNET, Joseph, notaire, Vittel, 8 U 62.
 BARJONNET, Nicolas, notaire, Vittel, 8 U 63.
 BARJONNET, Pierre, notaire, Vittel, 8 U 63.
Bar-le-Duc (Meuse), 6 U 2/712.

Barthélemy, Demange et Jeanvoine, travaux publics
 et particuliers, Épinal, 6 U 1/127.
 BARTHÉLEMY, Joseph, notaire, Pompeierre, 8 U 89.
 BARTET, Albert, notaire, Neufchâteau, 8 U 88.
 BASSOMPIERRE Pierre Joseph, notaire, Saint-Ouen-
 les-Parey, 8 U 96.
 BASSOT Charles Louis, notaire, Dompierre, 8 U 41.
 BASSOT, négociant en bétail, Baudricourt, 6 U 2/693.
 Bassot et Guillerey, équarrissage, élevage de porc et
 avicole, Rouvres-en-Xaintois, 6 U 2/703.
 Bassot et Messin, élevage de moutons, Rouvres-en-
 Xaintois, 6 U 2/703.
 Bassot, Kopp et Messin, élevage de moutons,
 Rouvres-en-Xaintois, 6 U 2/703.
 BASTIDE, Augustin Ennemond René, notaire,
 Épinal, 8 U 17.
 Bastien et C^{ie}, tuyaux en grès et tuilerie, Grandvillers, 6
 U 1/128.
 BASTIEN, Eugène, aîné, négociant en dentelles,
 Mirecourt, 6 U 2/485, 488, 493, 502.
 Bastien frères, fabricants de dentelles, Mirecourt,
 6 U 2/480-481, 483.
 Bastien jeune et J. Eulry, entreprise de dentelles,
 Mirecourt, 6 U 2/714.
 BATREMEIX, Jean-Baptiste, Bruyères, 8 U 5.
 BAUDART Gervais, notaire, Dompierre, 8 U 41.
 BAUDOUIN, Émile, notaire, Xertigny, 8 U 26.
Baudricourt (Vosges), 6 U 2/693.
Bazegney (Vosges), 6 U 2/269, 316, 398, 518, 706.
 Becker et A. Bocard, produits alimentaires, Épinal,
 6 U 1/90.
 BECKER, Marius, notaire, Xertigny, 8 U 25.
 BEDEL, Jean-Baptiste, notaire, Rambervillers, 8 U 22.
 BÉGRAND, commissaire-priseur, Mirecourt, 8 U 131.
 BÉGRAND, Henri Emmanuel, commissaire-priseur,
 Neufchâteau, 8 U 132.
 BELFOY, Nestor, marchand de dentelles, Mirecourt,
 6 U 2/174, 184, 199.
 BÉNA, Alphonse, notaire, Darney, 8 U 36.
 Bénédict fils, dessinateur, Mirecourt, 6 U 2/183, 189.
 BENOÏST, Nicolas Dechamp, sans domicile, 7 U 3.
 BERGHAIRE, Joseph, fabricants de couverts, Darney,
 6 U 2/523.
 Bérard et Lacave, lingerie, fournitures et articles de
 mode, broderie et dentelles, Mirecourt, 6 U 2/693.
 Bérard et Nierenberger, lingerie et fournitures de
 mode, Mirecourt, 6 U 2/693.
 Bergé et Mathieu, vins en gros, Charmes, 6 U 2/693.
 Berlemont, entreprise de broderie, Mirecourt,
 6 U 713.
 BERLÉMONT, Alfred, négociant en broderie,
 Mirecourt, 6 U 2/465-466, 469, 484, 507-509.
 BERNARD, Léopold Gustave Ernest, notaire, Maxey-
 sur-Meuse, 8 U 82.
 Bernard et C^{ie}, laiterie, fromagerie, Remoncourt,
 6 U 2/703.
 BERNARDIN, Charles Nicolas, notaire, Épinal, 8 U 14.
 BERNARDIN, Jean Baptiste Lucien Arthur, notaire,
 Neufchâteau, 8 U 88.
 Bernheim et fils, Épinal, 6 U 1/92.
 BERTIN, André, sans domicile, 7 U 1.

- Berton et C^{ie}, commerce de volailles, Charmes, 6 U 2/693.
- Berry et Petit, commerce du bois, Rambervillers, 6 U 1/89.
- Berthe et C^{ie}, fabrication de pâtes alimentaires, Épinal, 6 U 1/106.
- Bertin et Biquillon, brosses, Charmes, 6 U 2/697.
- Besançon* (Doubs), 6 U 1/126, 7 U 1.
- Besson frères, fontes, meubles, Épinal, 6 U 1/89.
- Bettoncourt* (Vosges), 6 U 2/546.
- BEUGNON, Pierre Henri, notaire, Mirecourt, 8 U 54.
- Bigaut et Houillon, entreprise de charpente, Mirecourt, 6 U 2/706.
- BIGEON, Claude Nicolas, notaire, Maxey-sur-Meuse, 8 U 82.
- BIGEON, Isidore Marc, commissaire-priseur, Neufchâteau, 8 U 132.
- Bigio frères, nouveautés, Épinal, 6 U 1/89.
- Bigoni-Dulac, 6 U 2/599.
- BIGOTTE, Joseph, notaire, Punerot, 8 U 90.
- BIGOTTE, Joseph Nicolas, notaire, Punerot, 8 U 90.
- Bihl et C^{ie}, carrière de sable, gravier, Golbey, 6 U 1/114.
- Billamboz et Peloux, électriciens, Mirecourt, 6 U 2/724.
- BILLAUDEAU, Lucien, notaire, Mirecourt, 8 U 52.
- BILLOT, Jean Joseph Victor, notaire, Rambervillers, 8 U 21.
- Binda et C^{ie}, entreprise de maçonnerie, travaux publics et particuliers, Vittel, 6 U 2/718.
- BINETRUY, Louis, notaire, Remiremont, 8 U 102.
- Bizé et Poignon, vins et spiritueux en gros, Épinal, 6 U 1/89.
- BLAISE, Henri, notaire, Charmes, 8 U 28.
- Blaise et Kreyenbiehl, confection, Bruyères, 6 U 1/121.
- Blanchisserie et teinturerie de Thaon, 6 U 1/93.
- Blanchisseries et teintureries réunies, siège social à Saint-Max (Meurthe-et-Moselle), 6 U 1/94.
- Blanchisserie moderne Manscourt et Ulrich, Épinal, 6 U 1/94.
- Blasson et Thomann, tissus de coton, Épinal, 6 U 1/91.
- Blaudez et Millerot, filature de coton, exploitation des propriétés foncières de toute nature, Raon-aux-Bois, 6 U 1/117.
- Blechner et Weil, assurance et remplacements militaires, Épinal, 6 U 1/146.
- Blémery* (Vosges), 7 U 2.
- Bleurville* (Vosges), 6 U 2/692.
- Bliquez-Huël et fils-jeune, entreprise de broderie, Monthureux-sur-Saône, 6 U 2/713.
- Bloch et C^{ie}, tissage mécanique et commerce de déchets de coton, Épinal, 6 U 1/119.
- Bloch, déchets de cotons, filés de second choix, Épinal, 6 U 1/91.
- Bloch et fils, déchets de cotons et huiles industrielles, Épinal, 6 U 1/91.
- Bloch frères, huiles et fournitures diverses pour l'industrie, Épinal, 6 U 1/91.
- BLOT, Pierre Antoine, Dommartin, 7 U 1.
- BLUM, Alexandre, notaire, Charmes, 8 U 30.
- Blum frères, commerce de fers et de bois, Charmes, 6 U 2/693.
- Boeringer, Guth et C^{ie}, fabrique de toiles peintes, Épinal, 6 U 1/117.
- Boeringer, Zurcher et C^{ie}, fabrique de toiles peintes, Épinal, 6 U 1/117.
- Bœuf et C^{ie}, société d'alimentation des verreries de Portieux, 6 U 2/692.
- Boffy, J. Joly et C^{ie}, lingerie, Épinal, 6 U 1/121.
- Boileau, Louis Auguste, architecte, Mirecourt, 6 U 2/519.
- Bonneau et Chamagne, étoffes et tissus divers, Bruyères, 6 U 1/88.
- BONNET, Jean Nicolas, notaire, Remoncourt, 8 U 58.
- Bonnerie de l'Est, Docelles, 6 U 1/121.
- Bonnerie Francomtoise, Cheniménil, 6 U 1/121.
- Bonvillet* (Vosges), 6 U 1/115, 6 U 2/706, 711.
- Bordeaux* (Gironde), 6 U 2/707.
- BOSSERT, Pierre Georges, notaire, Épinal, 8 U 11-12.
- Bosson et C^{ie}, boulonnerie et ferronnerie, Amerey, 6 U 1/115.
- BOTTELIN, Émile, notaire, Rambervillers, 8 U 24.
- Boucher et C^{ie}, papeterie et râperie de bois, Docelles, 6 U 1/116.
- Boucher-Brocard, papeterie du Grand-Meix, Docelles, 6 U 1/116.
- BOUCHER, François Théodore, notaire, Bruyères, 8 U 3.
- Boucher père et fils, serrurerie, Thaon-les-Vosges, 6 U 1/145.
- Boucherie Thomassin, Bruyères, 6 U 1/132.
- Boulangerie vosgienne, 5 U 11.
- BOULLANGIER, Michel François, notaire, Fontenoy-le-Château, 8 U 19.
- BOULOUMIÉ, Ambroise, administrateur délégué de la Société générale des eaux minérales de Vittel, 6 U 2/571-572, 574.
- BOULOUMIÉ, administrateur-directeur de la Société générale des eaux minérales de Vittel, 6 U 2/568.
- BOULOUMIÉ, Jean, docteur en médecine, administrateur-directeur de la Société générale des eaux minérales de Vittel, 6 U 2/538, 576, 585.
- BOULOUMIÉ, Joseph Ambroise, avocat, administrateur de la société générale des eaux minérales de Vittel, 6 U 2/564.
- Bourgau et Aumaître, tailleurs, Épinal, 6 U 1/121.
- Bourguignon et C^{ie}, travaux publics et particuliers, Épinal, 6 U 1/127.
- BOURSON, Henri, commissaire-priseur, Remiremont, 8 U 133.
- BOUVARD, Charles, sculpteur, Mirecourt, 6 U 2/528.
- Bouvard et C^{ie}, vins et spiritueux en gros, Épinal, 6 U 1/89.
- Brajon et Chadirac, quincaillerie, Xertigny, 6 U 1/89.
- Bresnier, négociante, Paris, 6 U 2/393.
- Bresson et C^{ie}, filature de coton, Monthureux-sur-Saône, 6 U 1/117.
- Bresson et C^{ie}, filature de coton, Golbey siège social à Monthureux-sur-Saône, 6 U 2/712.
- Breton frères, maçons, Mirecourt, 6 U 2/727.
- Bretoneiche et Mme Moniot, commerce de meubles et articles similaires, Mirecourt, 6 U 2/694.

BRETZNER, Charles, fabricant de dentelles, Escles, 6 U 2/476, 496.
 Brice, Guilloux fils et Just Aubertin, brasserie, Mirecourt, 6 U 2/703.
 Brice et Minoux, vente de grains, exploitation des moulins de Mirecourt et d'Ambacourt, 6 U 2/703.
 Briot et J. Oberreiner, exploitation de brevets industriels, Nomexy, 6 U 1/147.
 Briot et Tinchant, électriciens, Claudon, 6 U 2/724.
 BRIQUET, Claude Charles, notaire, Vittel, 8 U 62.
 BRISWALTER, André Victor, notaire, Bruyères, 8 U 3.
 BROUAUX, Paul, notaire, Épinal, 8 U 10.
 BROUAUX, René, notaire, Épinal, 8 U 10.
Brû (Vosges), 6 U 1/87.
 Brueder et C^{ie}, fabrication de féculés et dérivés, Arches, 6 U 2/703.
 Brunier frères, peinture, Rambervillers, 6 U 1/143.
 BRUGNOT, Barthélemy, notaire, Épinal, 8 U 16.
 BRUN, Alfred Auguste, notaire, Neufchâteau, 8 U 88.
 BRUNCLERD, Simon Jean Baptiste, notaire, Lamarche, 8 U 78.
Bruyères (Vosges), 6 U 1/84, 88-90, 92, 110, 116, 120-122, 127-128, 132, 8 U 3-5.
 Buzzî et Miallaud, entreprise de maçonnerie, travaux publics et particuliers, Vittel, 6 U 2/718.
 Brylinski et Brunschwick, cotons bruts et filés, Épinal, 6 U 1/91.
Bulgnéville (Vosges), 8 U 64-65.
 BUFFET, Louis François, commissaire-priseur, Mirecourt, 8 U 131.
 Buhoff, bonneterie, Docelles, 6 U 1/121.
 Buisson, Mirecourt, 6 U 2/510.
 BURCEY, Edmond Gustave Théophile, notaire, Darney, 8 U 36.
Bussang (Vosges), 6 U 1/98.
 Busy frères, Épinal, 6 U 1/105.
 BUTIN, Nicolas, notaire, Châtenois, 8 U 67.

C

Cablé et Henrion, fromagerie, Oëlleville, 6 U 2/703.
 CABUZ, Augustin Louis, notaire, Plombières-les-Bains, 8 U 101.
 Cadet et C^{ie}, société foncière, Xertigny, 6 U 1/72.
 Cadet, Guillemet frères et C^{ie}, Grands moulins de Charmes, 6 U 2/703.
 Café boulanger ou bal boulanger, cafetier restaurateur, entreprise de bal, Épinal, 6 U 1/90.
 Café de la Renaissance, Charmes, 6 U 2/694.
 Café du beau désir, café-restaurant, Chantaine, 6 U 1/90.
 Cahen fils, nouveautés, Épinal, 6 U 1/88.
 Caisse agricole d'Épinal, 6 U 1/73.
 Caisse d'assurances mutuelles contre la mortalité du bétail de Bettegne-Saint-Brice, Regney et Madegney, 6 U 2/732.
 Caisse locale du crédit agricole mutuel de Dompain, 6 U 2/689.
 Caisse ouvrière familiale de Mirecourt, 6 U 2/690.
 Caisse rurale de Bruyères, 6 U 1/84.
 Caisse rurale d'Arches, 6 U 1/84.
 Caisse rurale de Damas-aux-Bois, 6 U 1/84.

Caisse rurale de Domèvre-sur-Avière, 6 U 1/84.
 Caisse rurale de Domèvre-sur-Durbion, 6 U 1/84.
 Caisse rurale d'Hadol, 6 U 1/84.
 Caisse rurale de Thaon-les-Vosges, 6 U 1/84.
 Calame Béguin et C^{ie}, filature et tissage, Nomexy, 6 U 1/118.
 Calmes et Brodusch, confection pour dames, Épinal, 6 U 1/121.
 CAMUS, Charles, notaire, Vicherey, 8 U 98.
 CANET, Charles Paul, notaire, Épinal, 8 U 14.
 CANET, Charles Paul, notaire, Charmes, 8 U 30.
 Canel et Lambert, cartonnerie de la Souau, Cheniménil, 6 U 1/116.
Cannes (Alpes-Maritime), 6 U 2/693.
 Caratti et Galli, commerce des vins, Mattaincourt, 6 U 2/693.
 CARNET, François Léon, notaire, Charmes, 8 U 28.
 Carrère et C^{ie}, entreprise de broderie, Paris, 6 U 2/713.
 Cascaret frères, service de camionnage, Épinal, 6 U 1/126.
 Casino Alhambra, Vittel, 6 U 2/730.
 Caspar et Rognon, société foncière, Rambervillers, 6 U 1/72.
 CASTIER, Georges, notaire, notaire, Épinal, 8 U 16.
 Catala et Brylinski, Épinal, 6 U 1/146.
Celles (Vosges), 7 U 4.
 CESAR, Georges Louis Joseph, notaire, Bulgnéville, 8 U 65.
 CÉSAR, Georges Louis Joseph, notaire, Saint-Remimont, 8 U 97.
 Cescau et Ballossier, entrepreneurs en menuiserie, Rambervillers, 6 U 1/110.
 Cézard et Quenot, chauffagiste, installateur sanitaire, Épinal, 6 U 1/135.
 Chaput et fils, courtage de tous produits chimiques, marchandises et matières premières pour l'industrie, Épinal, 6 U 1/92.
 Chalmandez et Claudel, fabrique de couverts, Darney, 6 U 2/699.
Champ-le-Duc (Vosges), 6 U 1/88.
Chantaine (Vosges), 6 U 1/90.
 CHANTRET, Charles Alexandre, notaire, Vrécourt, 8 U 99.
Chapelle-aux-Bois (la) (Vosges), 6 U 1/123.
 CHAPUIS, Philibert, notaire, Coussey, 8 U 69.
 CHAPUIS, Philibert, notaire, Maxey-sur-Meuse, 8 U 82.
 CHAPPUY, Félicien, notaire, Xertigny, 8 U 26.
 CHARDIN, Charles Augustin, notaire, Darney, 8 U 37.
 CHARLES, Jean-Pierre, notaire, Darney, 8 U 37.
Charmes (Vosges), 6 U 2/456, 458, 461, 463, 471, 693-695, 697, 702-703, 705-706, 710-711, 717-719, 7 U 4, 8 U 27-34.
Charmois-l'Orgueilleux (Vosges), 6 U 1/87, 106.
 Charnay et Bresson, produits alimentaires et huiles industriels, Épinal, 6 U 1/92.
 CHAROTTE, Pierre Auguste, notaire, Épinal, 8 U 10.
 CHAROTTE, Victor Joseph, luthier, Mirecourt, 6 U 2/577.
 CHARTON, Nicolas, notaire, Maxey-sur-Meuse, 8 U 82.

- Chassel, Mirecourt, 6 U 2/582.
- Chatel et Garnier, cotons, filés, tissus, Épinal, 6 U 1/92.
- Chatel-Megnin et J. Kiener, cotons, filés, tissus, Épinal, 6 U 1/92.
- Châtel-sur-Moselle* (Vosges), 6 U 1/106, 110, 127, 8 U 6-9.
- Châtenois* (Vosges), 8 U 66-68.
- Châtillon-sur-Saône* (Vosges), 6 U 1/124.
- CHAUDRON, Joseph Jean Baptiste Victor, notaire, Neufchâteau, 8 U 88.
- CHAUMONT, Georges Gabriel, notaire, Vicherey, 8 U 98.
- Chaumontzey* (Vosges), 6 U 1/88.
- CHAVANNE, Jean Marie Louis, notaire, Bruyères, 8 U 4.
- Chef-Haut* (Vosges), 6 U 2/552.
- Chenal et C^{ie} comptoir métallurgique des Vosges, Épinal, 6 U 1/92.
- Cheniménil* (Vosges), 6 U 1/87, 110, 116, 121.
- CHERRIER, Nicolas Joseph, notaire, Rambervillers, 8 U 22.
- CHEVALIER, Jean-Claude, notaire, Mirecourt, 8 U 45.
- Chevalier et Le Grand, cotons bruts, filés, déchets de coton, tissus..., Épinal, 6 U 1/92.
- Chevalier et Ph. Wéber, réparation et vente automobiles, Épinal, 6 U 1/139.
- Chevet et Denouh, hôtel, Contrexéville, 6 U 2/698.
- CHEVRESSON, Achille Nicolas Philippe Aimé, notaire, Neufchâteau, 8 U 86.
- CHEVRESSON, Félix Benjamin, notaire, Darney, 8 U 35.
- CHEVRESSON, Nicolas Isidore, notaire, Bains-les-Bains, 8 U 1.
- CHEVREUSE, Charles Jean Baptiste, notaire, Épinal, 8 U 11.
- Chimie et métaux siège social à Nancy, 6 U 1/108.
- CHOLEZ, Antoine, notaire, Xertigny, 8 U 26.
- CHOLEZ, Nicolas Joseph, notaire, Xertigny, 8 U 26.
- Chollet et C^{ie}, distillerie, Uriménil, 6 U 1/106.
- CHOLLEZ, Jean-Baptiste, notaire, Rémoville, 8 U 92.
- CHOTIN, Charles Albert, notaire, Monthureux-sur-Saône, 8 U 57.
- CHRÉTIÉNOT, notaire, Robécourt, 8 U 94.
- CHRIST, Antoine Christophe Juvénal, notaire, Saint-Remimont, 8 U 97.
- CHRISTOPHE, Georges Prosper, notaire, Épinal, 8 U 17.
- CHRISTOPHE, Victor, notaire, Rambervillers, 8 U 20.
- Ciolino frères, boissellerie et articles de bureau, Amerey (com. Xertigny), 6 U 1/110.
- CLAIR, Charles, notaire, Lamarche, 8 U 80.
- Clasquin et Jeannot, Mirecourt, 6 U 2/693.
- Claude, Claudel et fils, fabrique de couverts de Darney, 6 U 2/699.
- Claude, Claudel frères et Defrain, fabrique de couverts, Darney, 6 U 2/699.
- Claude et E. Mathieu, entreprise de dentelles, Mirecourt, 6 U 2/714.
- Claude frères, entreprise de broderie, Darney, 6 U 2/713.
- CLAUDEL, Charles François, notaire, Bruyères, 8 U 3.
- CLAUDEL, Étienne Victor, notaire, Épinal, 8 U 11.
- Claudel frères, féculerie, Laveline-du-Houx, 6 U 1/106.
- Claudel, papeterie, Vraichamp (com. Docelles), 6 U 1/116.
- Claudon* (Vosges), 6 U 2/724.
- CLAUDE, Henri Joseph Constant, notaire, Neufchâteau, 8 U 86.
- Clausing, scierie, Poussay, 6 U 2/706.
- CLÉMENT, Adolphe Augustin, notaire, Darney, 8 U 35-36.
- CLÉMENT, Cyrille Justin, notaire, Saint-Remimont, 8 U 97.
- Clément et Moulin, brasserie, Grandvillers, 6 U 1/106.
- CLÉMENT, Léopold Alexandre, notaire, Isches, 8 U 76.
- CLEMENT de GRANDPREY, Nicolas Victor Henry, notaire, Coussey, 8 U 69.
- CLÉMENT, Pierre, fabricant de dentelles, Bazegney, 6 U 2/316, 518.
- Clerc et Sigrist, épicerie, Épinal, 6 U 1/88.
- Clerjus (le)* (Vosges), 6 U 1/100.
- Clouqueur et C^{ie}, banquiers, 6 U 1/73.
- CLOUET, Xavier Joseph Jean, notaire, Neufchâteau, 8 U 83.
- Clouterie mécanique des Vosges, Ch. Lévy et C^{ie}, 6 U 1/115.
- Clouteries mécaniques de la Pipée, Dechambois et C^{ie}, Fontenoy-le-Château, 6 U 1/115.
- Coeurdacier, fabrique de meules, Monthureux-sur-Saône, 6 U 2/700.
- CŒURDACIER, Claude Théophile, notaire, Monthureux-sur-Saône, 8 U 55.
- COFFINET, Georges, notaire, Pompey, 8 U 89.
- Coin du feu vosgien, coopérative, 6 U 1/86.
- COINCE, Nicolas Constant, notaire, Isches, 8 U 76.
- Colin et C. Vallet, matériaux de constructions en tous genres, Épinal, 6 U 1/89.
- Colin et Poirot, mercerie et articles de confection, Escles, 6 U 2/693.
- COLIN, Victor Édouard, notaire, Rambervillers, 8 U 24.
- COLLIN, Claude Nicolas, notaire, Liffol-le-Grand, 8 U 81.
- Collin et Harmand, fabrique d'instruments de musique, Mattaincourt, 6 U 2/701.
- Collot et C^{ie}, fabrication des sacs en papier, papiers d'emballage, cordages et ficelles, Charmes, 6 U 2/711.
- COLNEL, Louis, notaire, Xertigny, 8 U 25.
- COLY, François Fourier, notaire, Bulgnéville, 8 U 64.
- Commerce des vins et spiritueux, 5 U 11.
- Comercia (ancienne maison Goguel), vente et location de meubles et machines de bureau de tous appareils nouveaux automatiques, Épinal, 6 U 1/89.
- Collot-Panighini, travaux publics et particuliers, Bruyères, 6 U 1/127.
- Colnot et E. Armbruster, garage, Épinal, 6 U 1/139.
- Comité d'études des courses de Vittel, 6 U 2/731.
- Société hippique de Contrexéville, 6 U 2/731.
- C^{ie} anonyme du chemin de fer de la Moselotte, Remiremont, 6 U 1/126.

- C^{ie} de l'Oildag Acheson de France, 6 U 1/96.
 C^{ie} des cristalleries de Baccarat, 6 U 1/113.
 C^{ie} des grandes brasseries et malteries de Vittel, Albert et Rennepont réunies, Paris, 6 U 2/703.
 C^{ie} des grandes sources minérales françaises, siège social à Nancy, 6 U 2/716.
 C^{ie} des nouvelles sources, Vittel, 6 U 2/716.
 C^{ie} fermière de sources minérales de Vittel, 6 U 2/716.
 C^{ie} forestière et immobilière, Épinal, 6 U 1/70.
 C^{ie} française de participation, société immobilière, Nancy, 6 U 1/70.
 C^{ie} franco-suisse de façonnage du papier, Laval-devant-Bruyères, 6 U 1/116.
 C^{ie} industrielle et commerciale du coton, Épinal, 6 U 1/92.
 C^{ie} Singer, machines à coudre, Épinal, 6 U 1/89, 6 U 2/693.
 Comptoir agricole d'exportation Wagner et C^{ie}, exploitation d'une maison de commission, représentation, importation et exportation de tous articles, Bruyères, 6 U 1/92.
 Comptoir d'eaux minérales, Vittel, 6 U 2/694.
 Comptoir de broserie et balais, Épinal, 6 U 1/92.
 Comptoir de l'industrie cotonnière, siège social à Paris, 6 U 1/92.
 Comptoir des filés Jumel de l'Est, Épinal, 6 U 1/91.
 Comptoir des meules à aiguiser en grés, Darney, 6 U 2/700.
 Comptoir des produits du pétrole, 6 U 1/112.
 Comptoirs des textiles artificiels, 6 U 1/91.
 Comptoir financier et industriel de Paris, 6 U 1/73.
 Comptoir général cotonnier, Épinal, 6 U 1/92.
 Comptoir général d'exportation de l'Est, filés et tissus de toute nature, Épinal, 6 U 1/92.
 Comptoir industriel et commercial de l'Est, Épinal, 6 U 1/92.
 Comptoir national d'escompte de Paris, 6 U 1/78, 6 U 2/689.
 Comptoir vosgien lingerie et trousseaux, Épinal, 6 U 1/121.
 Condé (de), P. Grenell et C^{ie}, papeterie, Laval-devant-Bruyères, 6 U 1/116.
 Conigliano (de) et Cie, exploitation d'un moulin, d'une huilerie et des immeubles et mobiliers industriels, Arches, 6 U 1/106.
 Constructions industrielles de l'Est, ateliers de constructions mécaniques, Épinal, 6 U 1/115.
 CONTAL, Charles, fabricant de dentelles, Mirecourt, 6 U 2/399, 405, 412, 417, 434, 442, 446, 450.
 CONTE, Joseph Eugène, notaire, Épinal, 8 U 10.
Contrexéville (Vosges), 6 U 2/692, 696, 698, 715, 718, 731.
 Coopérative à capital variable d'habitations à bon marché d'Épinal le Foyer vosgien, 6 U 1/87.
 Coopérative agricole de Dompaire, 6 U 2/692.
 Coopérative agricole de la région de Dompaire, 6 U 2/692.
 Coopérative agricole linière du département des Vosges, Épinal, 6 U 1/86.
 Coopérative bruyéroise de consommation, 6 U 1/87.
 Coopérative d'alimentation et de consommation des usines de Vincey, 6 U 2/692.
 Coopérative de Cheniménil, 6 U 1/87.
 Coopérative de Clairey, 6 U 2/692.
 Coopérative de consommation personnel des ateliers de constructions de Dinozé, 6 U 1/87.
 Coopérative de Gemmelaincourt, 6 U 2/692.
 Coopérative de l'Union, Épinal, 6 U 1/87.
 Coopérative de production, d'alimentation et de consommation de Damas-et-Bettegney, 6 U 2/692.
 Coopérative des anciens ouvriers et agents de la C^{ie} des lits militaires, Gérardmer, 6 U 1/86.
 Coopérative des lits militaires de Lunéville, Manonviller, Baccarat et Rambervillers, 6 U 1/86.
 Coopérative du parc automobile des régions libérées de Rambervillers, 6 U 1/87.
 Coopérative du tissage de Bois-l'Abbé, Uxegney, 6 U 1/87.
 Coopérative fromagère de Charmois-l'Orgueilleux, 6 U 1/87.
 Coopérative fromagère de Dombrot-le-Sec, 6 U 2/692.
 Coopérative fromagère de l'ermitage Saint-Basle, 6 U 2/692.
 Coopérative imprimerie vosgienne, 6 U 1/87.
 Coopérative linière de Vittel-They, 6 U 2/692.
 Coopérative militaire de l'ex 21^e région, Épinal, 6 U 1/87.
 Coopérative municipale de consommation de Contrexéville, 6 U 2/692.
 Coopérative ouvrière et agricole d'alimentation de Brû, 6 U 1/87.
 Coopérative ouvrière et agricole d'alimentation d'Housseras, 6 U 1/87.
 Coopérative ouvrière et agricole d'alimentation de Jeanménil, 6 U 1/87.
 Coquand et Beautemps, plâtriers, Épinal, 6 U 1/143.
 Corbin et C^{ie}, commerce de bibeloterie, articles de bazar et nouveautés, siège social à Paris, 6 U 2/693.
 Cordelier et Résal, broderie, Épinal, 6 U 1/122.
Corcieux (Vosges), 8 U 110-111.
 CORNEBOIS, Claude Pierre, notaire, Mirecourt, 8 U 53.
Cornimont (Vosges), 8 U 100.
 Cornu et Munsch, maçons, Thaon-les-Vosges, 6 U 1/141.
 Corvisart frères, boulanger, Épinal, 6 U 1/133.
 Cotel, bonneterie, Épinal, 6 U 1/121.
 Cotel et C^{ie}, bonneterie, Épinal, 6 U 1/121.
 COUDRAY, Louis, notaire, Rambervillers, 8 U 20.
 Coulern Chatel, tissus de cotons écrus et blancs, laine, filés, Épinal, 6 U 1/91.
 Coulombe et Sevin, machines et outillages et toutes marchandises, Épinal, 6 U 1/92.
 COURTAUX, Auguste, notaire, Bulgnéville, 8 U 65.
 COURTAUX, Marcel Auguste, notaire, Neufchâteau, 8 U 83.
 Cousin, Louis et C^{ie}, exploitation d'un moulin, d'une huilerie et des immeubles et mobiliers industriels, Arches, 6 U 1/106.

Cousin, Louis, Raclot et C^{ie}, exploitation d'un moulin, d'une huilerie et des immeubles et mobiliers industriels, Arches, 6 U 1/106.

Coussey (Vosges), 8 U 69.

COUTARD, Auguste Joseph Émile, notaire, Bruyères, 8 U 4.

Crainvilliers (Vosges), 8 U 70.

CRAVOISY, Nicolas, notaire, Crainvilliers, 8 U 70.

Crédit industriel d'Alsace et de Lorraine, 6 U 1/83.

Crédit commercial de France, 6 U 1/82.

Crédit Lyonnais, 6 U 1/74-75, 6 U 2/684-685.

Creusat et fils, tailleurs, Épinal, 6 U 1/121.

Cuchelet et C^{ie}, Verreries de Clairey, 6 U 2/673.

Cuchelet et C^{ie}, verreries de Planchotte et Clairey, 6 U 2/708.

CUGNOT, Eugène Alfred, notaire, Châtel-sur-Moselle, 8 U 6.

Cultin et Cardon, peintures, décorations et vitrerie, Épinal, 6 U 1/143.

CUNIN, Charles Eugène, notaire, Rambervillers, 8 U 20.

CUNY, Constant Hubert, notaire, Vrécourt, 8 U 99.

Cuny et C^{ie}, filature de coton, Thaon-les-Vosges, 6 U 1/118.

CURET, Augustin, fabricant de dentelles, Poussay, 6 U 2/506.

Curien et Bérard, blanchisserie, Vittel, 6 U 2/696.

CUVILLIER, Pierre-Louis, notaire, Bulgnéville, 8 U 65.

Cycles Serrus, Épinal, 6 U 1/139.

D

DALTROFF, Mayeur, Joinville, 7 U 3.

Damas-aux-Bois (Vosges), 6 U 1/84.

Damas-et-Bettegney (Vosges), 6 U 2/692, 703, 721.

Damblain (Vosges), 8 U 71.

DANY, Eugène, notaire, Bulgnéville, 8 U 65.

Darney (Vosges), 6 U 2/520, 522-523, 683, 686, 692, 699-700, 706, 710, 713, 719, 722, 8 U 35-39.

DAULNOY Joseph Barthélémy, notaire, Dompain, 8 U 40.

DAUVOIN, Claude Joseph Étienne, notaire, Vrécourt, 8 U 99.

David et fils, huiles et graisses industrielles, Épinal, 6 U 1/90.

David, Adhémar et Maigret, fils et tissus, Épinal, 6 U 1/91.

David et Maigret, fils et tissus, Épinal, 6 U 1/91.

David, Maigret et Donon, fils et tissus, Épinal, 6 U 1/91.

David et Troullier, fils et tissus de coton blanc ou de couleur, Épinal, 6 U 1/91.

David, Troullier et Adhémar, fils et tissus de coton blanc ou de couleur, Épinal, 6 U 1/91.

Dazey et Boyé, tourneurs sur métaux, Charmes, 6 U 2/710.

Deblaye et C^{ie}, fabrique d'instruments de musique, Mirecourt, 6 U 2/701.

DECOMBE, Philibert Benoît, luthier, Mirecourt, 6 U 2/604.

DÉCOSSE, Antoine Sébastien, notaire, Neufchâteau, 8 U 83.

DÉCOSSE, Claude François Nicolas, notaire, Neufchâteau, 8 U 83.

DECOSSE, Claude François Nicolas, notaire, Vicherey, 8 U 98.

DÉCOSSE, François Nicolas, notaire, Châtenois, 8 U 66.

DÉCOSSE, Victor Henri, notaire, Neufchâteau, 8 U 83.

DEBUISSON, Charles Louis, notaire, Épinal, 8 U 15.

DEL, Adolphe, commissaire-priseur, Épinal, 8 U 130.

Delange et Leclerc, cotons, Épinal, 6 U 1/91.

DELBOY, Daniel, éditeur, Mirecourt, 6 U 2/600.

Delépée et Hablainville, boutons de nacre, Charmes, 6 U 2/705.

Della Torre et Rodofï, travaux de plâtre, ciment, mosaïques et autres, Épinal, 6 U 1/143.

Delon-Laporte, bières et autres Épinal, 6 U 1/89.

Deloy et Parisot express garage, Deyvillers, 6 U 1/139.

DEMANGE, André Marie Joseph, notaire, Charmes, 8 U 29.

Demange et Colé, boissellerie, Bonvillet, 6 U 2/706.

Demange et Jeanvoine, travaux publics et particuliers, Épinal, 6 U 1/127.

DEMANGEL, Collin, dessinateur, Mirecourt, 6 U 2/560.

Demangeon aîné et Louis Weiss, briqueterie, Épinal, 6 U 1/128.

Demarchi frères, plâtrerie, peintures et papiers peints, Arches, 6 U 1/143.

Demarchi et Jean Gugliermina, plâtrerie et peinture et papiers peints, Arches, 6 U 1/143.

Demard fils et C^{ie}, féculerie, Le Void d'Escles, 6 U 2/703.

DENIS, Charles Grégoire, notaire, Épinal, 8 U 17.

Denis fils, fabricant de dentelles, Mirecourt, 6 U 2/247.

Denis fils et Fournier, fabricants de dentelles, Mirecourt, 6 U 2/259, 308, 324-325, 329-330, 335, 343, 355, 369, 371, 376, 379, 384, 387-388, 391, 406, 422, 436.

DENIS, Joseph, fabricant de dentelles, Mirecourt, 6 U 2/237, 241, 278.

DENIS, Marcel, notaire, Charmes, 8 U 28.

Denisot et Malgras, service de camionnage, Épinal, 6 U 1/126.

Depierre et Charton, céramiques et matériaux de construction, Grandvillers, 6 U 1/128.

Derbamont (Vosges), 6 U 2/513.

Deronne frères, carrossier, Épinal, 6 U 1/139.

DEROSE, née DUVELLE, négociante, Paris, 6 U 2/500.

DESCLE, Charles Louis, notaire, Ville-sur-Illon, 8 U 61.

DESCOMTES, Gustave, commissaire-priseur, Neufchâteau, 8 U 132.

Desfougères et Demengeon, articles en bois tourné, Bruyères, 6 U 1/110.

Desplaces, Tissandier et C^{ie}, Thaon-les-Vosges, 6 U 1/88.

DÉTIEUX, Ferdinand Joseph, notaire, Coussey, 8 U 69.
 DEVILLEZ, Pol, notaire, Épinal, 8 U 16.
 DEVILLIERS, Louis Léon Roger, notaire, Mirecourt, 8 U 49.
Deyvillers (VOSGES), 6 U 1/106, 128, 139.
 DHOUDOUARD, propriétaire, Mirecourt, 6 U 2/527.
 DIDIER, Alexis, notaire, Épinal, 8 U 11.
 DIDIER, Dominique, notaire, Granges-sur-Vologne, 8 U 115.
 Didier et C^{ie}, Épinal, 6 U 1/103.
 Didier et Lambolez, tissage, Beauménil, 6 U 1/118.
 DIDIERGEORGES, Jean-Baptiste, notaire, Bruyères, 8 U 5.
 DIDIERGEORGES, Léon, notaire, Bruyères, 8 U 5.
 DIEMER, Armand, notaire, Épinal, 8 U 14.
 Dieudonné frères et C^{ie}, fonderie, Golbey, 6 U 1/115.
Dinozé (Vosges), 6 U 1/87, 115.
 Distillerie spinalienne G. Rozé et C^{ie}, 6 U 1/106.
Docelles (Vosges), 6 U 1/88, 116.
Dogneville (Vosges), 6 U 1/87.
 DOHM, G., commissaire-priseur, Épinal, 8 U 130.
Dombrot-le-Sec (Vosges), 6 U 2/692, 694.
Domèvre-sur-Avière (Vosges), 6 U 1/84.
Domèvre-sur-Durbion (Vosges), 6 U 1/84.
Dompaire (Vosges), 6 U 2/573, 689, 692-693, 697, 8 U 40-43.
Dommartin (Vosges), 6 U 2/216, 7 U 1.
Doncières (Vosges), 6 U 2/86.
 Dorget et Léon Poirot, cotons, filés, tissus en tous genres et dérivés, Épinal, 6 U 1/92.
 DOUCEY, Nicolas, notaire, Fontenoy-le-Château, 8 U 19.
 DOYEN, Ambroise, notaire, Xertigny, 8 U 25.
 DREYFUS, Félix-Louis, notaire, Charmes, 8 U 30.
 Dreyfus, rouennerie, draperie, nouveautés, calicots, soieries et confection, Épinal, 6 U 1/88.
 Dreyfus et C^{ie}, commerce de chaussures, Épinal, 6 U 1/89.
 Dreyfus et Pfund, Remiremont, 6 U 1/101.
 Dreyfus, lingerie, Épinal, 6 U 1/121.
 DROUIN, Aimé Léopold Henri, notaire, Châtenois, 8 U 66.
 DROUIN, Charles Isidore, notaire, Darney, 8 U 35.
 Drouin et C^{ie}, Vittel, 6 U 2/716.
 DROUOT, Joseph Antoine Auguste, notaire, Saint-Ouen-les-Parey, 8 U 95.
 Drouot et C^{ie}, établissement bancaire, 6 U 2/686.
 Dubois et Gillet, féculerie, Laveline-du-Houx, 6 U 1/106.
 DUBOIS, Jean-Baptiste, notaire, Vittel, 8 U 62.
 DUBOIS, Joseph Léon Charles Ernest, notaire, Charmes, 8 U 30.
 Duchène et C^{ie}, serrurerie et constructions mécaniques, Dinozé, 6 U 1/115.
 Duchène, Oswald et C^{ie}, ateliers de serrurerie et de constructions métalliques, Dinozé, 6 U 1/115.
 DUFES, Antoine, notaire, Monthureux-sur-Saône, 8 U 55.
 DUFOUR, Eugène, notaire, Bruyères, 8 U 3.
 Dufour féculeries, Aydoilles et Deyvillers, 6 U 1/106.

Dufour et C^{ie}, féculeries, Aydoilles et Deyvillers, 6 U 1/106.
 Dufour et Figarol, féculerie, Épinal, 6 U 1/106.
 Dugravot et Berlemont, entreprise de broderie, Mirecourt, 6 U 2/713.
 Dumas et C^{ie}, fils, tissus, Épinal, 6 U 1/91.
 Dumont, Paris, 6 U 2/492.
 Dumont et Clément, brasserie, Grandvillers, 6 U 1/106.
 Dupas, Eugène, fabricant de dentelles, Mirecourt, 6 U 2/397.
 Dupas et Massif aîné, fabricants de dentelles, Mirecourt, 6 U 2/292, 323.
 Dupas-Koël, fabricants de dentelles, 6 U 2/232, 245, 257, 306.
 Dupré, Mirecourt, 6 U 2/160, 165-168, 170-171, 173, 175, 177-178, 180, 185, 188, 191-192, 194, 196-198, 201, 207-208, 213, 217.
 DUPREY, François, peintre et musicien, Mirecourt, 6 U 2/530-535.
 DURAND, Gérard, notaire, Isches, 8 U 76.
 Durand et C^{ie}, vins et eaux de vie, Méné-Rambervillers, 6 U 1/88.
 Durand frères, transport de matériaux, Charmes, 6 U 2/717.
 Durand-Thérillon, menuisiers ébénistes, Thaon-les-Vosges, 6 U 1/110.
 Durat et C^{ie}, exploitation des brevets Giraud et C^{ie}, fabrication mécanique de la chaîne soudée et toute fabrication d'objets de quincaillerie, Charmes, 6 U 2/710.
 Duroc et Dreyer, vente et réparation automobiles et cycles, Épinal, 6 U 1/139.
 Durupt et P. Vitu, exploitation de brevets industriels, Épinal, 6 U 1/147.
 DUTRO, Élvire, négociante en dentelles, Paris, 6 U 2/418.
 DUVAL, Abel, notaire, Darney, 8 U 36.
 Duval et C^{ie}, fabrique de couverts, Darney, 6 U 2/699.
 DUVAL, Paul Émile, notaire, Remiremont, 8 U 102.
 DUVAL, Théophile, notaire, Remoncourt, 8 U 59.

E

Éberhard et P. Wahl, Épinal, 6 U 1/90.
 Écoles de Trémonzey, coopérative, 6 U 1/87.
 Ed. Chevalier, tissage de coton, Éloyes, siège social à Épinal, 6 U 1/120.
 EDME, Claude, notaire, Neufchâteau, 8 U 87.
 Ehret et Brueder, travaux publics et particuliers, Épinal, 6 U 1/127.
 Ehret et Collot, travaux publics et particuliers, Épinal, 6 U 1/127.
 Élliacheff et fils, commerce de fourrures, siège social Paris, 6 U 2/694.
 Éloy et Anotin, garage, Épinal, 6 U 1/139.
 Employés d'imprimerie, 5 U 11.
 Employés en confection, 5 U 11.
 Énergie électrique de l'Est, siège social à Nancy, 6 U 2/707.

Entreprise Cupillard, Mougeot et Thouvenot, Bains-les-Bains, 6 U 1/110.
 Entreprises de fournitures industrielles (1908-1931).
 Entreprise de transformation des déchets en combustibles, 6 U 1/97.
 Entreprise Henri Jouannet, travaux publics et particuliers, Thaon-les-Vosges, 6 U 1/127.
 Entreprise Hiessler, Épinal, 6 U 1/127.
 Épicerie, mercerie Coutret, Vincey, 6 U 2/694.
 Épinal (Vosges), 6 U 1/ 70-73, 85-92, 97-99, 103-111, 133-135, 137-149, 6 U 2/710, 7 U 3, 8 U 10-18, 130.
 Esles (Vosges), 6 U 2/476, 489, 496, 498, 692-693.
 Esley (Vosges), 6 U 2/462.
 Espinasse (André), mécanicien, Mirecourt, 6 U 2/587.
 Espinasse et Étienne frères, tourneurs sur bois et métaux, Mirecourt, 6 U 2/710.
 Est automobile, Épinal, 6 U 1/139.
 Est aviation, vente et réparation de tous avions, appareils aéronautiques ou mécaniques, Épinal, 6 U 1/130.
 ESTIVANT, Nicolas Joseph, notaire, Mirecourt, 8 U 53.
 Établissement Antonini S.A., Neufchâteau, 6 U 2/609.
 Établissements Bertrand, fumisterie, entreprise de chauffage et réparation de meubles, Épinal, 6 U 1/138.
 Établissements Debierre et Vautrin, vente de grains et denrées alimentaires en gros, Mirecourt, 6 U 2/694.
 Établissements Debray, torréfaction et vente de café et produits alimentaires, Épinal, 6 U 1/89.
 Établissements de Gemmelaincourt-Gironcourt, charbonnage et verrerie, 6 U 2/709.
 Établissements Dubois, vins fins, champagne, et spiritueux, thé et café, Vittel, 6 U 2/694.
 Établissements Durupt, entreprises de dentelle, La Chapelle-aux-Bois, 6 U 1/123.
 Établissements Joseph Deiss, Ranspach-Wesserling (Haut-Rhin), 6 U 1/120.
 Établissements A. Éberhard et P. Wahl, chiffons en gros, ferraille, peaux, Épinal, 6 U 1/90.
 Établissements Gentilhomme et C^{ie}, T. S. F., disques, machines parlantes..., Épinal, 6 U 1/90.
 Établissement hydrominéral de la source bienveillante de Vittel, M. Emmanuel et C^{ie}, 6 U 2/715.
 Établissement Kahn-Lang et Manuel, filature et tissage, Épinal, 6 U 1/118.
 Établissements Kampmann, Épinal, 6 U 1/120.
 Établissements Kampmann et C^{ie}, chapeaux de paille, Épinal, 6 U 1/99.
 Établissements Kulmann, tissage d'Arches, 6 U 1/118.
 Établissements Léon Hecker, boucher-charcutier, Thaon-les-Vosges, 6 U 2/720.
 Établissements Leterme, garagistes, Vittel, 6 U 2/725.
 Établissements métallurgiques et mécaniques d'Orthez (Pyrénées-Atlantiques), siège social à Paris, 6 U 1/115.
 Établissements N. Géliot et fils à Plainfaing, 6 U 1/119.

Établissements P. Deloy, fabrique de couverts, Darney, 6 U 2/699.
 Établissements Paul Larue, 6 U 1/119.
 Établissements Raymond de Coninck, filature à Saint-Étienne, siège social à Épinal, 6 U 1/120.
 Établissements Sion-Denninger, pièces tournées ou décolletées, boulons, vis..., Épinal, 6 U 1/115.
 Établissements Singrün, construction mécanique de chaudières à vapeur, turbines, grosse chaudronnerie et fonderie, Golbey, 6 U 1/115.
 Établissements Thérès et Desjardin-Verdun, Rambervillers, 6 U 1/95.
 Établissement thermal de Bains-les-Bains, 6 U 1/125.
 ETIENNE, Joseph, notaire, Saint-Dié, 8 U 119.
 Ettliger et C^{ie} (maison J. Moche et C^{ie}), bijouterie, joaillerie, Rambervillers, 6 U 1/131.
 Eury et Cotel, bonneterie, Épinal, 6 U 1/121.
 Évrard et Cie, comptoir d'escompte de Mirecourt, 6 U 1/73, 6 U 2/686.
 Exploitation des carrières des Vosges, La Verrerie-de-Portieux, 6 U 2/709.

F

Fabrique de Droguet de Ménonville, Landois, Morlot et C^{ie}, Rambervillers, 6 U 1/117.
 Fabrique de vannerie Paris et Claude, Thaon-les-Vosges, 6 U 1/102.
 Fabrique de vannerie Paris et C^{ie}, Thaon-les-Vosges, 6 U 1/102.
 Fabrique de verres de montres de Portieux, ancienne maison Lombach, 6 U 2/708.
 Fafournoux et Bollo, commerce de vins, Charmes, 6 U 2/693.
 FAGEOT, Jean dit Bacchus, Vaudeville, 7 U 4.
 Faintrenie frères et Filiol ameublement, articles de literie, fontes, articles de chauffage et ferblanterie, Thaon-les-Vosges, 6 U 1/90.
 FALQUE, Nestor Joseph, notaire, Vittel, 8 U 62.
 Fayolle, Gimbel et Humm, travaux publics et particuliers, Épinal, 6 U 1/127.
 FAYON, Clémence, fabricante de dentelles, Monthureux-le-Sec, 6 U 2/438.
 FAYON, Lucien, fabricant de dentelles, Monthureux-le-Sec, 6 U 2/256.
 Féculerie coopérative de Brû et Saint-Benoît, 6 U 1/87.
 Féculerie coopérative de Ménil-sur-Belvitte, 6 U 1/86.
 Féculerie coopérative Gorot, Doncières, 6 U 1/ 86.
 Féculerie de Fraispertuis, 6 U 1/106.
 Féculerie de Contramoulin, Saint-Léonard, 6 U 1/106.
 Felder et C^{ie}, établissement bancaire, Darney, 6 U 2/686.
 FEPOUX, Charles, notaire, Coussey, 8 U 69.
 FEPOUX, Charles-Christophe, notaire, Coussey, 8 U 69.
 Ferbus et Morello, travaux publics, Vincey, 6 U 2/718.
 FERRY, Abdon Charles Adolphe, notaire, Bulgnéville, 8 U 64.

Ferry et C^{ie} (anciennement Villaume et Ferry), courtage des vins, liqueurs et spiritueux, Rambervillers, 6 U 1/92.
 Ferry et Ruer, tourneurs sur bois, fabrication d'accessoires pour la lutherie, Mirecourt, 6 U 2/706.
 FERRY, Jean-Baptiste, marchand de dentelles, Bazegney, 6 U 2/269.
 FERRY, Nicolas Isidore, notaire, Ville-sur-Illon, 8 U 61.
 Feuvrier et C^{ie}, horlogerie, Épinal, 6 U 1/131.
 FEVRE, André, notaire, Charmes, 8 U 29.
 FIAUX, René, notaire, Épinal, 8 U 14.
 Filature de coton de Rambervillers, 6 U 1/119.
 Filature de l'Avière, Thiéfosse, 6 U 1/120.
 Filature de la Fecht, Épinal, 6 U 1/120.
 Filature de La Loge Blanche, Épinal, 6 U 1/120.
 Filature de La Vologne (anciens établissements Paul Cuny, Molard et C^{ie}), siège social à Épinal, 6 U 1/120.
 FLESCHE, Louis Alphonse, notaire, Lamarche, 8 U 79.
 FLEURENT, Charles, notaire, Neufchâteau, 8 U 87.
 FLEURICHAND, François Nicolas Alexis, notaire, Houécourt, 8 U 73.
 Flot et C^{ie}, comptoir d'escompte de Remiremont, 6 U 1/73.
 Foinant et fils, commerce de bois et tous matériaux de construction, Épinal, 6 U 1/89.
 Foinant frères, tuiliers, Lerrain, 6 U 2/553.
 Fonderie de Golbey, Coupot et Laucher, 6 U 1/115.
 FONTAINE, Élixa et Clotilde, marchandes de dentelles, Mirecourt, 6 U 2/169, 206.
Fontenoy-le-Château (Vosges), 6 U 1/90, 115, 122, 8 U 19.
 Force et éclairage, industrie de l'électricité et du gaz, siège social à Nancy, 6 U 2/707.
Forges (les) (Vosges), 6 U 1/128.
 Forges et clouterie mécanique du Moulin au Bois, Falatieu et C^{ie}, Bains-les-Bains, 6 U 1/115.
 FOUILLETTE, Étienne Jean Baptiste, notaire, Lamarche, 8 U 79.
 FOUILLETTE, Philippe Charles, notaire, Isches, 8 U 75.
 Fouillot et Mercier, tuileries mécaniques, verrerie de La Rochère et Clairefontaine, 6 U 2/719.
 FOURNIER, commissaire-priseur, Mirecourt, 8 U 131.
 FOURNIER, fabricant de dentelles, Mirecourt, 6 U 2/348.
Fraize (Vosges), 8 U 112-113.
 France thermale, Vittel, 6 U 2/716.
 François et Charbonnier, charron, maréchal-ferrant, Le Char d'argent (com. Épinal), 6 U 1/134.
 Fraternelle de Châtel-Nomexy, coopérative, 6 U 1/86.
 Fraternelle de Lépages, coopérative, 6 U 1/86.
 Fraternelle de Moriville, coopérative, 6 U 1/87.
 Fraternelle du Char-d'Argent, Épinal, coopérative, 6 U 1/86.
 Fréchin er R. Arnould, Épinal, 6 U 1/70, 90.
 Fremiot et C^{ie}, champagne et autre, Épinal, 6 U 1/88.
 Fremiot et Levêque, broderie et lingerie, Épinal, 6 U 1/122.
Frenelle-la-Grande (Vosges), 6 U 2/713.

FRESSE Georges, notaire, Dompaire, 8 U 41.
 Friesenhauser et Vuillemin, meunerie et féculerie, Bouzey, (com. Chaumousey), 6 U 1/106.
 FRITSCH dit LANG, François Louis Eugène Edouard, notaire, Charmes, 8 U 30.
 Fritz et Charles Bruhin, fonderie de fers et cuivres, Remiremont, 6 U 1/115.
 Froment et C^{ie}, céramiques, Jeanménil, 6 U 1/128.
 Froment et Malinverno, peinture, décoration, vitrerie et papiers peints, Épinal, 6 U 1/143.

G

GAGNIER, Ernest Constant, notaire, Ville-sur-Illon, 8 U 61.
 GAILLARD, Joseph Augustin, notaire, Fraize, 8 U 112.
 GAILLOT, Jean Claude, sans domicile, 7 U 2.
 GALAND, Nicolas Léon, notaire, Maxey-sur-Meuse, 8 U 82.
 GALLAND, Jean-Nicolas, dessinateur en broderie, Adompt, 6 U 2/284.
 Galtier fils et C^{ie}, banquiers, 6 U 1/73.
 Ganier et L. Grandidier, broderie, Bruyères, 6 U 1/122.
 GANTLET, Jean Clément, notaire, Isches, 8 U 76-77.
 Garagistes, mécaniciens, réparateurs et électriciens automobiles, 5 U 11.
 Garaud et Hutin, tailleurs, Épinal, 6 U 1/121.
 Garcelon fils et Besson frères, fontes et articles de ménage, Épinal, 6 U 1/89.
 GARNAUD, luthier, Mirecourt, 6 U 2/566.
 GARNIER, Charles, notaire, Pompierre, 8 U 89.
 Garnier et C^{ie}, débit de boissons, 6 U 1/89.
 GASPARD, Alexis, notaire, Mirecourt, 8 U 51-52.
 GASPARD, Émile, notaire, Mirecourt, 8 U 52.
 Gaspard et C^{ie}, Poussay, 6 U 2/674.
 GASPARD, Léon, industriel, Poussay, 6 U 2/565.
 GAULT, Maurice, notaire, Remiremont, 8 U 103.
 GAUTHIER, Simon Eugène, notaire, Monthureux-sur-Saône, 8 U 55.
 Gautier et C^{ie}, tissage mécanique de coton, Nomexy, 6 U 1/118.
 GEFFROY, Léon, notaire, Xertigny, 8 U 26.
 GÉGONNE, fabricant de dentelles, Lerrain, 6 U 2/280, 282, 289-291, 293-295, 309, 311, 313.
 Geïsmar frères, négociants en bétail, Bruyères, 6 U 1/89.
 GEIST, Antoine Louis Albert, notaire, Châtenois, 8 U 66-67.
 Geistodt-Kiener et C^{ie}, exploitation de l'établissement industrielle de Vieux Charmont, arrondissement de Montbéliard (Doubs), et d'une maison de commerce à Épinal pour l'achat, la vente, la fabrication des fils et des tissus de coton, 6 U 1/117.
 Géliot et Ackermann, cotons bruts, filés, cuirs, produits chimiques, machines et tous articles ayant trait à l'industrie, Épinal, 6 U 1/91.
 Géliot, Dumas et C^{ie}, fils, tissus, Épinal, 6 U 1/91.
Gelvécourt (Vosges), 7 U 2.
Gemmelaincourt (Vosges), 6 U 2/692, 709.
 GÉNIN, C., Derbamont, 6 U 2/513.

- Génin et Bédel, chapeaux de feutre et de soie, Épinal, 6 U 1/99.
- Génin et Espinasse, ferblantiers, plombiers-zingueurs, installateurs sanitaire, Vittel, 6 U 2/723.
- GÉNION, Auguste Adolphe, marbrier sculpteur, Mirecourt, 6 U 2/547.
- GENTILHOMME, Roger, notaire, Rupt-sur-Moselle, 8 U 106.
- Geoffroy Retournard et C^{ie}, papeterie de Badlien, Rambervillers, 6 U 1/116.
- GEORGE, Charles Nicolas, commissaire-priseur, Épinal, 8 U 130.
- GEORGE Eustache, notaire, Dompain, 8 U 43.
- GEORGE, Eustache, notaire, Ville-sur-Ilion, 8 U 61.
- GEORGE, Marie Léon, commissaire-priseur, Mirecourt, 8 U 131.
- GEORGE, Nicolas Georges, notaire, Dompain, 8 U 42.
- GÉRARD, Alcide Jean Charles, notaire, Châtel-sur-Moselle, 8 U 6.
- GÉRARD, André, notaire, Vittel, 8 U 63.
- GÉRARD, Charles, notaire, Vittel, 8 U 63.
- Gérard et Arnould, distillerie vosgienne, Épinal, 6 U 1/106.
- Gérard et Petitjean, commerce de vins, Vittel, 6 U 2/693.
- Gérard frères, distillerie de l'Est, Épinal, 6 U 1/106.
- GÉRARD, Henri, notaire, Vittel, 8 U 63.
- GÉRARD, Jean-François, notaire, Châtel-sur-Moselle, 8 U 6.
- GÉRARDIN, Joseph, notaire, Bruyères, 8 U 3.
- GÉRARDIN, Nicolas, notaire, Neufchâteau, 8 U 84.
- GÉRARD-GEORGE Mathieu, notaire, Dompain, 8 U 42.
- Gérardgeorge et Husson, fers, fontes, aciers et houilles, Épinal, 6 U 1/88.
- Gérardmer* (Vosges), 6 U 1/86, 114, 119, 8 U 114.
- GERBAUT, Claude Antoine Hyacinthe, notaire, Châtel-sur-Moselle, 8 U 9.
- GERBAUT, Claude Antoine Hyacinthe, notaire, Rambervillers, 8 U 22.
- GERBAUT, Dominique Nicolas, notaire, Épinal, 8 U 13.
- GERBAUT, François-Xavier, notaire, Charmes, 8 U 31.
- GERBAUT, Joseph Nicolas, notaire, Charmes, 8 U 29.
- GERBAUT, Nicolas, notaire, Charmes, 8 U 29, 32.
- La Gerbe, coopérative, Charmois-l'Orgueilleux, 6 U 1/87.
- GERBERON, Jérôme, fabricant de dentelles, Lézeville, 6 U 2/331.
- GERMAIN, fabricant de dentelles, Mirecourt, 6 U 2/154-159, 161-164, 181.
- GERMAIN, Charles Jean Baptiste, notaire, Lamarche, 8 U 78.
- GERMAIN, François, Ville-sur-Ilion, 7 U 1.
- GERMAIN, Jean-Baptiste, notaire, Lamarche, 8 U 80.
- Germain Schilt et C^{ie}, scierie, saboterie, Rambervillers, 6 U 1/110.
- Gibard-Humbert, travaux publics et particuliers, Épinal, 6 U 1/127.
- Gigoux frères, entrepreneurs en menuiserie, Rambervillers, 6 U 1/110.
- GILLET, Nicolas Joseph Victor, notaire, Darney, 8 U 37.
- GILLOT, Joseph, notaire, Vrécourt, 8 U 99.
- Girencourt-sur-Durbion* (Vosges), 6 U 1/72.
- GIROD, Marie Joseph Pierre Simon, notaire, Monthureux-sur-Saône, 8 U 55.
- Giola et André, peintres, Vittel, 6 U 2/728.
- Giron et Loncol, entrepreneurs de travaux public, construction de chemins de fer, Vittel, 6 U 2/718.
- Gironcourt-sur-Vraine* (Vosges), 6 U 2/709.
- Glacière des Vosges, Épinal, 6 U 1/106.
- Glaszmann et C^{ie}, atelier de tourneur, Laménil, (com. Arches), 6 U 1/115.
- GLEYS, Charles Nicolas, notaire, Châtel-sur-Moselle, 8 U 8.
- Glucoserie d'Épinal, 6 U 1/106.
- GODARD, François Joseph, notaire, Maxey-sur-Meuse, 8 U 82.
- GODEL Paul Jules, notaire, Dompain, 8 U 43.
- Godoncourt* (Vosges), 6 U 2/703.
- Goetz et C^{ie}, fabrique de boutons, Épinal, 6 U 1/109.
- GOEURY, Auguste Joseph, notaire, Saint-Remimont, 8 U 97.
- GOEURY, Claude Joseph, notaire, Schirmeck, 8 U 125.
- GOEURY, Jean François Augustin, notaire, Senones, 8 U 129.
- Golbey* (Vosges), 6 U 1/114-115, 118-119, 128, 6 U 2/712.
- Gonant et C^{ie} société vosgienne de tissages, achat et vente de tous tissus, Épinal, 6 U 1/92.
- GOULON, Eugène François Joseph, notaire, Châtenois, 8 U 67.
- GOULON, Joseph, notaire, Châtenois, 8 U 67.
- GOURDOT, Marie Georges Henri, notaire, Monthureux-sur-Saône, 8 U 57.
- Gourrier et Bernez, fabrique d'instruments de musique, Mirecourt, 6 U 2/701.
- Gouvernel et Munier, entreprise de broderie, Frenelle-la-Grande, 6 U 2/713.
- Grand* (Vosges), 8 U 72.
- GRANDADAM Nicolas, matériaux de construction, Bruyères, 6 U 1/128.
- Grand bar franco-espagnol, 6 U 1/90.
- Grande Brasserie de la Renaissance, Vittel, 6 U 2/694.
- Grandemange, Broquet et C^{ie}, ameublement, Arches, 6 U 1/90.
- Grande quincaillerie générale Andrez-Brajon, Épinal, 6 U 1/90, 6 U 2/694.
- Grande taverne, café, brasserie, restaurant, Épinal, 6 U 1/90.
- Grande Tonnellerie mécanique de l'Est, ancienne maison Voegelé frères, Charmes, 6 U 2/706.
- GRANDGEORGE Dominique Joseph Laurent, notaire, Dompain, 8 U 40-41.
- GRANDGEORGE Laurent, notaire, Dompain, 8 U 40.
- Grandgérard et Baptiste, garage, Épinal, 6 U 1/139.
- GRANDILLOT, Sophie, fabricante de dentelles, 6 U 2/342, 346, 360.

GRANDJEAN, Antoine Sigisbert, notaire, Épinal, 8 U 17.
 GRANDJEAN, Camille, notaire, Charmes, 8 U 27.
 GRANDJEAN, Joseph Maurice, notaire, Charmes, 8 U 27.
 GRANDURY, Louis, notaire, Fontenoy-le-Château, 8 U 19.
 GRANDVALLET, Victor, notaire, Rambervillers, 8 U 23-24.
 Grands Hôtels de Contrexéville, 6 U 2/698.
 Grands hôtels de Vittel, 6 U 2/698.
Grandvillers (Vosges), 6 U 106, 128.
 Grangé et C^{ie}, recherche des minerais de manganèse ou d'autres métaux, Épinal, 6 U 1/114.
Granges-sur-Vologne (Vosges), 8 U 115.
 GRELOT, Christophe, notaire, Bulgnéville, 8 U 64-65.
 GREMILLET, Jean-Baptiste, Ivoux, 7 U 2.
 Grimaud et C^{ie}, entreprise de dentelles, Vittel, 6 U 2/714.
 Grimaud, Paul, fabricant de dentelles, Vittel, 6 U 2/486.
 GROBERT Charles Pierre Henri, notaire, Dompain, 8 U 41.
 Grosse et Jacques, épicerie en gros, Épinal, 6 U 1/89.
 GROSSELIN, née HUMBLOT, Marguerite Marie, Vittel, 6 U 2/608.
 Groupement charbonnier vosgien, Épinal, 6 U 1/92.
 Gruy et Barbier, vins et spiritueux en gros, Épinal, 6 U 1/89.
Gruy-les-Surance (Vosges), 6 U 1/90.
 Grumbach fils et C^{ie}, broderie, Épinal, 6 U 1/122.
 GUENIOT, Constant, notaire, Monthureux-sur-Saône, 8 U 57.
 GUEPET, Jean, notaire, Bains-les-Bains, 8 U 2.
 GUEPET, Pierre Jules, notaire, Bains-les-Bains, 8 U 2.
 Guérin et Mouchette, tuyaux en grès, Grandvillers, 6 U 1/128.
 Guérin et C^{ie}, tuyaux en grès, Grandvillers, 6 U 1/128.
 GUINGOT, Robert, notaire, Remiremont, 8 U 103.
 GUILLAUME, Charles Nicolas, cultivateur, Chef-Haut, 6 U 2/552.
 Guillaume et C^{ie} (Grande Scierie de la Vologne), Cheniménil, 6 U 1/110.
 GUILLEMIN, Charles, fabricant de dentelles, Haréville-sous-Monfort, 6 U 2/444.
 GUINOT, Alfred, notaire, Maxey-sur-Meuse, 8 U 82.
 Gury et C^{ie}, Le Clerjus, 6 U 1/100.
 GUYOT, charron, maréchal-ferrant, Damas-et-Bettegney, 6 U 2/721.
 Guyot et Grosjean, fabrication des sacs en papier, cartons, Charmes, 6 U 2/711.
 GUYOT, François Philippe, commissaire-priseur, Neufchâteau, 8 U 132.

H

Habitations à bon marché de Darney, 6 U 2/683.
 Habitations à bon marché de Vittel, 6 U 2/683.
 Habitations à bon marché et jardins ouvriers de Vittel, 6 U 2/683.
Hadol (Vosges), 6 U 1/84.

Hagécourt (Vosges), 6 U 2/317.
 Halle aux vins d'Épinal, 6 U 1/90.
 Haller et Lhôte, ateliers de ferblanterie, tôlerie, plomberie et de constructions spécialisées pour filatures, Thaon-les-Vosges, 6 U 1/115.
 HALLIER, Camille Paul, notaire, Darney, 8 U 39.
 HALLOT, Michel, notaire, Bains-les-Bains, 8 U 1.
 HANNE, François Charles, notaire, Châtenois, 8 U 67.
Haréville-sous-Monfort (Vosges), 6 U 2/444.
 HARROY, Laurent, notaire, Maxey-sur-Meuse, 8 U 82.
 HARROY, Laurent, notaire, Vicherey, 8 U 98.
 HARTMANN, Pierre Léon Camille, notaire, Xertigny, 8 U 25.
 Héberlé et Robé, féculs, cotons filés et déchets de cotons, 6 U 1/91.
Hennezel (Vosges), 6 U 2/673, 692, 708, 710.
 Henri frères, constructions mécaniques, Brû, 6 U 1/115.
 HENRY, Edmond, notaire, Épinal, 8 U 14.
 Henry et C^{ie}, comptoir d'escompte de Remiremont, 6 U 1/73.
 Henry et Deffaux, boutons de nacre, Charmes, 6 U 2/705.
 HENRYS, Charles, notaire, Pompierre, 8 U 89.
 Héraud et C^{ie}, broderie et lingerie, Épinal, 6 U 1/122.
 Héraud et C^{ie}, tissage, Épinal, 6 U 1/120.
 Hérique frères À la bonne laitière, produits laitiers, primeurs, Épinal, 6 U 1/90.
 HERRIOT, André, notaire, Saales, 8 U 118.
 Heuraux fils et Cauvé, vins et spiritueux en gros, Épinal, 6 U 1/89.
 Heymann et fils aîné, broderie et lingerie, Épinal, 6 U 1/122.
 Hiesler et Thouvenot, travaux publics et particuliers, Épinal, 6 U 1/127.
 HINET, Jean-Baptiste, notaire, Darney, 8 U 38.
 Hirsch et Hirtz frères, fabrique de papiers peints, Épinal, 6 U 1/116.
 Hirsch frères, fabrique de papiers peints, Épinal, 6 U 1/116.
 HOFFMANN, François Alexis, notaire, Remoncourt, 8 U 58-59.
 Hollecker et Krass, cotons, filés, tissus, Épinal, 6 U 1/92.
 Homeyer et Adolphe Ganier, féculs, Épinal, 6 U 1/91.
 Homeyer et R. Nollet, assurance, Épinal, 6 U 1/146.
 HONNORÉ, Charles François Xavier, notaire, Fontenoy-le-Château, 8 U 19.
 HONNORÉ, Charles Léon, notaire, Monthureux-sur-Saône, 8 U 57.
 Hôtel de la poste, Épinal, 6 U 1/98.
 Hôtel de la Providence, veuve Joseph Chevet et C^{ie}, Contrexéville, 6 U 2/698.
 Hôtel de Lorraine, Vittel, 6 U 2/698.
 Hôtel de la Renaissance, Vittel, 6 U 2/698.
 Hôtel des Sources minérales de Bussang, 6 U 1/98.
 Hôtel du Beau Site, Vittel, 6 U 2/698.
 Hôtel suisse de Vittel, 6 U 2/698.
Houécourt (Vosges), 8 U 73-74.
 HOUGUE, Jean Baptiste Paul, notaire, Mirecourt, 8 U 48-49.

Houillères de Saint-Menge, 6 U 2/709.
 HOUILLON, Joseph Damien, notaire, Monthureux-sur-Saône, 8 U 57.
 HOUILLON, Louis Joseph, notaire, Mirecourt, 8 U 49.
Housseras (Vosges), 6 U 1/87.
 HUEL, Louis Marie, luthier, Mirecourt, 6 U 2/591.
 HUGO, Joseph, notaire, Mirecourt, 8 U 53.
 Huguenin et Labbé, société foncière, Épinal, 6 U 1/72.
 Huin et C^{ie}, pièces pour les machines agricoles, Charmes, 6 U 2/710.
 HUIN, Jean Nicolas, notaire, Raon-l'Étape, 8 U 117.
 HULME, Charles Simon, notaire, Monthureux-sur-Saône, 8 U 56.
 Humbert et C^{ie}, tissage mécanique, Brû, 6 U 1/120.
 Humbert et C^{ie}, tuilerie, Les Forges, 6 U 1/128.
 HUMBLOT, Gérard, négociant en dentelles, Lerrain, 6 U 2/377.
 Hummel et Guillon, cotons, filés, tissus en tous genres et dérivés, Remiremont, 6 U 1/92.
 HUSSENOT, Gaston, notaire, Neufchâteau, 8 U 88.
 Husson et Clemecin, brosses, Ville-sur-Ilion, 6 U 2/697.
 Husson et Simonin, brosses, Ville-sur-Ilion, 6 U 2/697.
 Husson sœurs, nouveautés, Mirecourt, 6 U 2/693.
 Hutin et fils, tailleurs, Épinal, 6 U 1/121.
 HUVELIN, César Édouard, notaire, Bains-les-Bains, 8 U 1.
Hymont (Vosges), 6 U 2/693.

I

Imbault frères et C^{ie}, exploitation d'usines d'éclairage et de blanchissage mécanique de linge, Épinal, 6 U 1/94.
 Immeuble rue de préfecture n°17 et 19, société immobilière, Épinal, 6 U 1/70.
 Imprimerie de l'Union républicaine, Épinal, 6 U 1/105.
 Imprimerie express de Rambervillers Remy et Vernet, 6 U 1/105.
 Imprimerie Géhin et C^{ie}, Mirecourt, 6 U 2/702.
 Imprimerie vosgienne, Épinal, coopérative, 6 U 1/86.
 Industrie du bâtiment et des travaux publics, 5 U 11.
 Industries du bois, 5 U 11.
 Industries et commerces de l'alimentation de la région de l'Est, 5 U 11.
 Industrie granitière, 5 U 11.
 Industrie routière, 5 U 11.
 Industries textiles, 5 U 11.
 Irroy et Tavernier frères, scierie, Bonvillet, 6 U 2/706.
Isches (Vosges), 8 U 75-77.
 Itzikovitz et Wahl, chiffons, Bruyères, 6 U 1/89.
Ivoux (Vosges), 7 U 2.
 Iwan Koeklin et C^{ie}, pâtes à papier et alcools de bois, Thaon-les-Vosges, 6 U 1/116.

J

Jacquard et Collignon, vins, bières et spiritueux, 6 U 2/693.

Jacquemin et Pigenel, siège social à Saint-Max (Meurthe-et-Moselle), 6 U 1/94.
 Jacquemin et Pigenel, teinturerie réunies de Nancy, 6 U 2/696.
 JACQUOT, Charles Louis, notaire, Rambervillers, 8 U 23.
 JACQUOT, Charles Victor, notaire, Rambervillers, 8 U 23.
 Jacquot et C^{ie}, travaux publics, Mirecourt, 6 U 2/718.
 JACQUOT, François Victor, notaire, Bruyères, 8 U 5.
 Jacquot frères maçons, Thaon-les-Vosges, 6 U 1/141.
 JACQUOT, Henri, notaire, Darney, 8 U 36.
 JACQUOT, Jean-Baptiste, fabricant de dentelles, Hagécourt, 6 U 2/317.
 Jacquot-Jeanpierre et C^{ie}, Rambervillers, 6 U 1/103.
 JACQUOT, Jules, Mirecourt, 6 U 2/567.
 JACQUOT, Louis Joseph, notaire, Ville-sur-Ilion, 8 U 61.
 Jacquot père et fils, travaux publics, Charmes, 6 U 2/718.
 Jaillon et C^{ie}, laiterie, fromagerie, Oëlleville, 6 U 2/703.
 JALET, Jean-Baptiste, fabricant de dentelles, Ville-sur-Ilion, 6 U 2/433.
 JAMIN, Eugène Marie Antoine, notaire, Monthureux-sur-Saône, 8 U 55.
 JANNOR, André, notaire, Châtel-sur-Moselle, 8 U 6.
 JANVIER, Georges, notaire, Remiremont, 8 U 104.
 Jaudoin et Thouvenot, vins et spiritueux, Fontenoy-le-Château, 6 U 1/90.
 JAUGEON, Michel, notaire, Maxey-sur-Meuse, 8 U 82.
 JAUGEON, Michel, notaire, Rémoville, 8 U 92.
 Jeandel, Aubert et fils, fabrique d'instruments de musique, Mirecourt, 6 U 2/701.
 JEANDEL, Henry Charles, notaire, Charmes, 8 U 30.
 JEANDIDIER, Charles, notaire, Épinal, 8 U 11.
 JEANDIDIER, Charles Louis Henri, notaire, Épinal, 8 U 11.
Jeanménil (Vosges), 6 U 1/87, 128.
 Jeannot et C^{ie}, nouveautés et confection pour hommes, dames et enfants, Mirecourt, 6 U 2/693.
 Jeanroy, 6 U 2/200.
 JEANROY, photographe, Mirecourt, 6 U 2/541-543.
 Jessel frères et Kempf, carrossier et sellier, Épinal, 6 U 1/139.
Joinville (Haute-Marne), 7 U 3.
 Jospa et Stadelmann, fumisterie, ferblanterie, tôlerie, Épinal, 6 U 1/138.
 JOUBERT, Pierre Jean Baptiste, notaire, Ville-sur-Ilion, 8 U 61.
 JOUMAR, Jean-Baptiste, notaire, Neufchâteau, 8 U 83.
 Jové et C^{ie}, photographes, Épinal, 6 U 1/144.
 Juillard et Babel, vins et spiritueux, Champ-le-Duc, 6 U 1/88.
 Juillard et fils, tissage, Épinal, 6 U 1/119.
 Juillard et Mégnin, cotons, Épinal, 6 U 1/91.
 Juillard et Wolff, vins et spiritueux, Champ-le-Duc, 6 U 1/88.
 JULIEN, Paul Benoit, notaire, Isches, 8 U 77.
 JULIEN, Paul Benoît, notaire, Remiremont, 8 U 105.
Jussy (Haute-Saône), 6 U 2/709.

K

Kahn-Klein et C^{ie} imprimeries Klein, Épinal, 6 U 1/105.
 Kahn-Lang et C^{ie}, filature et tissage, Épinal, 6 U 1/118.
 Kampmann et C^{ie}, Épinal, 6 U 1/120.
 Kanenkratt et Lambert, cartonnerie de la Souau, Cheniménil, 6 U 1/116.
 Kiener et fils, tissage, Éloyes, 6 U 1/117.
 Kiener et C^{ie}, cotons, filés, tissus, Épinal, 6 U 1/92.
 Kiener fils et Geistodt, cotons bruts ou transformés, Épinal, 6 U 1/91.
 Klein et C^{ie}, Épinal, 6 U 1/105.
 KUHN, Alphonse, commissaire-priseur, Épinal, 8 U 130.
 Kuntz frères, tuilerie mécanique à Aydoilles, 6 U 1/128.

L

L'Abeille d'Escles, coopérative, 6 U 2/692.
 Laberte, Mirecourt, 6 U 2/575.
 Laberte et Magnié, luthiers, Mirecourt, 6 U 2/675, 680.
 LABERTE, Marc, luthier, Mirecourt, 6 U 2/586.
 Laberte, Humbert frères, fabrique d'instruments de musique, Mirecourt, 6 U 2/584, 701.
 Laberte, Humbert frères, Fourier Magnié réunis fabrique d'instruments de musique, Mirecourt, 6 U 2/701.
 LABROSSE, Amable Jean Blaise, notaire, Monthureux-sur-Saône, 8 U 57.
 LACOMBE, Lucien, notaire, Charmes, 8 U 28.
 La confiance, assurances, Épinal, 6 U 1/146.
 LACOUR, Charles Hubert, notaire, Bruyères, 8 U 4.
 LACOUR, Emmanuel Marie Louis, notaire, Bruyères, 8 U 4.
 L'Action socialiste, S.A. de l'imprimerie vosgienne, Épinal, 6 U 1/105.
 La Forge Neuve, Fesse et Laguerre, paniers métalliques, Rasey (com. Xertigny), 6 U 1/115.
 La Fraternelle du Mont de Savillon, coopérative, Monthureux-sur-Saône, 6 U 2/692.
 La Fromagerie de Bleurville, coopérative, 6 U 2/692.
 La Fromagerie des Monts de Faucille, coopérative, Viviers-le-Gras, 6 U 2/692.
 Laguerre et Huguenel, paniers métalliques, Rasey (com. Xertigny), 6 U 1/115.
 Laguerre et C^{ie}, paniers métalliques, Rasey (com. Xertigny), 6 U 1/115.
 La Jeanne d'Arc, Lerrain, 6 U 2/694.
 LAGRANGE Romain Charles Raymond, notaire, Dompain, 8 U 43.
 LAILLET, Jacques Félix Constant, notaire, Bains-les-Bains, 8 U 1-2.
 LAILLET, Jacques Félix Constant, notaire, Épinal, 8 U 10.
 LALLEMAND, Georges, notaire, Bains-les-Bains, 8 U 1.
 LALLEMAND, Joseph, notaire, Rémoville, 8 U 92.
 La Lutherie, coopérative des établissements Laberte, Magnié réunis, Mirecourt, 6 U 2/692.

Lamarche (Vosges), 8 U 78-80.
 LAMBERT, Charles François, notaire, Coussey, 8 U 69.
 LAMBERT, Jean-Baptiste, notaire, Châtenois, 8 U 66.
 LAMBERT, Jean-Baptiste, notaire, Vicherey, 8 U 98.
 LAMBLÉ, Jean-Baptiste, Saint-Dié, 7 U 1.
 LAMBLÉ, Nicolas, notaire, Saint-Dié, 8 U 120.
Lamery-devant-Dompain (Vosges), 6 U 2/694.
 LAMIELLE, Émile André, notaire, Charmes, 8 U 32.
 LAMY, Paul, notaire, Épinal, 8 U 12.
 Lang fils, porcelaines, verrerie, cristaux, cuirs et peaux, métaux et chiffons, Mirecourt, 6 U 2/693.
 Lang frères, porcelaines, verrerie, cristaux, cuirs et peaux, métaux et chiffons, Mirecourt, 6 U 2/693.
 Lang, Lévy et C^{ie}, mercerie, lingerie, rubanerie, Rambervillers, 6 U 1/88.
 Langlois frères, fabricants de couverts, Darney, 6 U 2/520, 522.
 LANGORNET, Albert, commissaire-priseur, Mirecourt, 8 U 131.
 LAPORTE, Henri Louis, notaire, Darney, 8 U 39.
 LAPRÉVOTE, Claude Henry, notaire, Mirecourt, 8 U 46.
 LAPRÉVOTE, Jacques François, notaire, Mirecourt, 8 U 45.
 La Prévoyance mirecourtienne, coopérative, 6 U 2/692.
 Laroche et Veuve Béjot, successeurs (ancienne maison Béjot), réparation et entretien des cheminées d'usines, pose et réparation des paratonnerres, pose des calorifuges, Arches, 6 U 1/138.
 La sanitaire spinalienne, 6 U 1/135.
 La Ruche ouvrière de Vittel, coopérative, 6 U 2/692.
 LASSAUSSE, Urbain, notaire, Darney, 8 U 35.
 La Textile, coopérative, Mirecourt, 6 U 2/692.
 LAUDY, Gaspard François, notaire, Corcieux, 8 U 110.
 Laurençon et Grunenwald, vente et installation de tous appareils électriques, Thaon-les-Vosges, 6 U 1/136.
 LAURENT, Étienne Jean Baptiste, notaire, Coussey, 8 U 69.
 Laurent et Schneider, commerce de dentelles et broderie, Charmes, 6 U 2/693.
 Laurent frères, galoches, Châtel-sur-Moselle, 6 U 1/110.
 LAURENT, Jean Joseph, commissaire-priseur, Mirecourt, 8 U 131.
Laval-Devant-Bruyères (Vosges), 6 U 1/116.
Laveline-Du-Houx (Vosges), 6 U 1/106.
 L'Avenir, Saint-Laurent, coopérative, 6 U 1/86.
 Leblanc frères et Henry, scierie à vapeur, Mirecourt, 6 U 2/706.
 LECLAIRE, Charles Aimé, notaire, Vicherey, 8 U 98.
 Leclerc et C^{ie}, entreprise de broderie, Mirecourt, 6 U 2/713.
 LECOANET, Jean, Arches, 7 U 4.
 Lecomte frères, vins et spiritueux, Charmes, 6 U 2/694.
 Lecomte, Maillard et C^{ie}, broderie, Épinal, 6 U 1/122.
 L'Économie, coopérative, Lerrain, 6 U 2/692.
 L'Économie de Frizon, coopérative, 6 U 1/87.
 L'Économique, 6 U 1/112.

- Légeville* (Vosges), 6 U 2/331.
- LEGRAS, Jérôme Antoine, notaire, Monthureux-sur-Saône, 8 U 55.
- LEGROS, Nicolas, notaire, Épinal, 8 U 15.
- LEGROS, Prosper, notaire, Épinal, 8 U 15.
- Lejeune et J. Jacques, Épinal, vins en gros, 6 U 1/88.
- LELEU, Théophile Ascagne, notaire, Saint-Remimont, 8 U 97.
- LEMAIRE, Jean-Baptiste, notaire, Saint-Dié, 8 U 121.
- Lemarquis frères et sœur, menuiserie à Vauvillers et scierie de Martinville, 6 U 2/706.
- Lément-Idoux, commissionnaires en bois, Épinal, 6 U 1/91.
- Lemoine, sciage et industrie du bois, exploitation de carrières de grés, Darney, 6 U 2/706.
- LEMPEREUR, Célestin, notaire, Rambervillers, 8 U 20.
- Lemuhot et C^{ie}, appareils de chauffage, ferblanterie et chaudronnerie, Gérardmer avec succursale, Épinal, 6 U 1/115.
- Leneutre et C^{ie}, filés, déchets de coton, tissus, Épinal, 6 U 1/92.
- Lenoir et Ghinolfi, commerce de bières et de houilles, Mirecourt, 6 U 2/693.
- Léonard, hôtel, Vittel, 6 U 2/698.
- Lépanges* (Vosges), 6 U 1/116.
- Le Républicain des Vosges, société de presse, Épinal, 6 U 1/85.
- Le Réveil des Vosges, société de presse, Épinal, 6 U 1/85.
- LEROUX, Claude Basile, Xertigny, 8 U 25.
- LEROUX, François Aman, notaire, Bains-les-Bains, 8 U 1.
- LEROUX, François Amon, notaire, Remoncourt, 8 U 58.
- Leroux, Vaire et Tiéléguine, peinture, vitrerie, Thaon-les-Vosges, 6 U 1/143.
- Leroy, sacs en papier, Mirecourt, 6 U 2/711.
- Lerrain* (Vosges), 6 U 2/280, 282, 289-291, 293-295, 309, 311, 313, 377, 553, 692, 694.
- LERVAT, Pierre, notaire, Dompierre, 8 U 43.
- Les Carboniques liquides réunis et C^{ie} des grandes sources minérales françaises, siège social à Bordeaux, 6 U 2/707.
- Les fils de P. Clément, forges laminaires, martinets, taillanderie, La Forge d'Uzemain, (com. Uzemain et Xertigny), 6 U 1/115.
- Les fils de J. Dorget, tissage mécanique de coton, Harsault, 6 U 1/118.
- Les fils de L. Rouff, entreprise de broderie, Bains-les-Bains, 6 U 2/713.
- Les fils de L. Rouff, broderie, dentelle et lingerie, Plombières, 6 U 1/122.
- Les fils de Salomon Levy et Pierrel, exploitation du brevet d'invention d'une machine à déchirer les restes de trame pour les transformer en pâte à papier, Fresse, 6 U 1/116.
- Les Héritiers d'Irroy frères, usines métallurgiques de La Hutte et de La Neuve Forge, Darney, 6 U 2/710.
- Lesnès et C^{ie}, caisse d'escompte des Vosges, 6 U 1/73.
- Les textiles industriels, tissus écrus et finis, Épinal, 6 U 1/92.
- Les Timbres-escompte lorrains, Épinal, 6 U 1/149.
- Les Usines de La Hutte, Hennezel, 6 U 2/710.
- Les Usines de La Hutte, L. Tinchant et C^{ie}, Hennezel, 6 U 2/710.
- Les Vosges, assurances, Épinal, 6 U 1/146.
- Les Vosges Républicaines, société de presse, Épinal, 6 U 1/85.
- Leté et Cuny, blanc et lingerie, Mirecourt, 6 U 2/693.
- LÉTÉ, Nicolas Antoine, propriétaire, Mirecourt, 6 U 2/529.
- Le Télégramme des Vosges, société de presse, Épinal, 6 U 1/85.
- LEVAIN, Charles Marie Louis, notaire, Monthureux-sur-Saône, 8 U 57.
- LEVEL, Antoine, notaire, Punerot, 8 U 91.
- Le Vosgien, société de presse, Épinal, 6 U 1/85.
- Lévy Bing et C^{ie}, banquiers, 6 U 1/73.
- Lévy et Éberhard, chiffons et vieux métaux, Épinal, 6 U 1/89.
- Lévy et Bloch, commerce de tissus de toutes nature y compris la bonneterie et la confection, Charmes, 6 U 2/695.
- Levy et Wahl assurance et remplacements militaires, Épinal, 6 U 1/146.
- Leybac fils et Loup, tailleurs, chemisiers, Épinal, 6 U 1/121.
- L'Huillier et Massicot, Mirecourt, 6 U 2/701.
- Lhuillier et Tonnerieux, entrepreneurs en menuiserie, Uxegney, 6 U 1/110.
- LIENHART, François Antoine, notaire, Schirmeck, 8 U 126.
- Lièvre frères, tissage, Épinal, 6 U 1/117.
- Lièvre-Picard et fils, commerce de toiles des Vosges, Épinal, 6 U 1/88.
- Liffol-le-Grand* (Vosges), 8 U 81.
- LIMAUX, Charles Joseph, notaire, Vittel, 8 U 63.
- Lobstein et fils, brasserie, malterie, Ville-sur-Illon, 6 U 1/106, 6 U 2/703.
- Loewenguth dit Jeanneney et C^{ie}, Épinal, 6 U 1/111.
- LOISANT, Charles Édouard, notaire, Lamarche, 8 U 78-79.
- Lorrain et Leroy, exploitation forestière, Charmes, 6 U 2/706.
- Louis, Lecoube, cultures maraichères, Châtel-sur-Moselle, 6 U 1/106.
- Lunéville* (Meurthe-et-Moselle), 6 U 2/707.
- Lung et C^{ie}, banquiers, 6 U 1/73.
- L'Union, coopérative, Darney, 6 U 2/692.
- Luxeuil* (Haute-Saône), 7 U 2.
- Lyon* (Rhône), 6 U 2/711.

M

- Madon et Noirtin, épicerie et droguerie, Épinal, 6 U 1/88.
- Maffre et Fizaine, brasserie de Champigneulle, Thaon-les-Vosges, 6 U 1/106.
- Magasins généraux d'Épinal, 6 U 1/90.
- MAGET, Rodolphe Alexandre Auguste, notaire, Pompey, 8 U 89.

- Magnin-Martin, tissus et confection d'ameublement, Charmes, 6 U 2/694.
- Maigne et C^{ie}, exploitation d'un moulin, d'une huilerie et des immeubles et mobiliers industriels, Arches, 6 U 1/106.
- MAGNIÈRE, Adeline, fabricante de dentelles, Bainville-aux-Saules, 6 U 2/435.
- MAILLIÈRE, fabricant de dentelles, Valfroicourt, 6 U 2/262, 266, 270, 274, 497.
- MAILLIÈRE, Charles, fabricant de dentelles et dessinateur, Valfroicourt, 6 U 2/226-228, 230, 232, 235, 242, 248, 252, 255, 258, 301, 303, 307, 315, 319, 321.
- MAILLIÈRE, Charles Amable, fabricant de dentelles, Valfroicourt, 6 U 2/288.
- MAILLIÈRE, Eugène, fabricant de dentelles, Valfroicourt, 6 U 2/503.
- Maillière, fils, fabricant de dentelles, Valfroicourt, 6 U 2/264, 277.
- Maillière frères, fabricants de dentelles, Valfroicourt, 6 U 2/455.
- MAILLIÈRE, M., fabricant de dentelles, Valfroicourt, 6 U 2/240.
- MAILLEY, Henri-Antoine, Saint-Remimont, 8 U 97.
- MAINBOURG, Jean-Baptiste, notaire, Saint-Dié, 8 U 122.
- MAIRE, Charles Dominique, notaire, Saint-Ouen-les-Parey, 8 U 95.
- MAIRERICHARD, Louis Henri Nicolas, notaire, Dompain, 8 U 42.
- Maison Vischel, achat, vente, échange de tous objets mobiliers neufs et d'occasion, tapis, tentures..., Épinal, 6 U 1/90.
- MALENFER, Émile, fabricant de dentelles, Escles, 6 U 2/489, 498.
- MALHORTY, François, notaire, Rambervillers, 8 U 21.
- MANDRE, Prosper, négociant, Dommartin-lès-Villes, 6 U 2/216.
- MANGIN, Charles Louis, notaire, Darney, 8 U 38.
- Mangin, Bresson et Creusot, commissionnaires en vins, liqueurs, vinaigres, alcools et autres produits similaires, Épinal, 6 U 1/91.
- MANSUY, Claude, notaire, Saint-Remimont, 8 U 97.
- Mangin et C^{ie}, boissellerie, semellerie, sciage, Nomexy, 6 U 1/110.
- MANGIN, Stanislas Alexandre, notaire, Charmes, 8 U 32.
- MANSUY, Hyacinthe Balthazar, notaire, Châtenois, 8 U 66.
- MANSUY, Jean Baptiste Félicien, notaire, Saint-Remimont, 8 U 97.
- Mansotte et C^{ie}, distillerie, Épinal, 6 U 1/106.
- Manufacture de drap d'Épinal, 6 U 1/119.
- Manufacture textile de Gérardmer, 6 U 1/119.
- Manufacture vosgienne de blanc Dobel et Wismer, broderie et lingerie, Épinal, 6 U 1/122.
- Marbach frères, féculés, Épinal, 6 U 1/91.
- Marbrerie Étienne Leroy et C^{ie}, monuments funéraires et tous travaux de marbrerie, Épinal, 6 U 1/142.
- MARCELOFF, Charles Louis Jules, notaire, Liffol-le-Grand, 8 U 81.
- MARCHAL, Claude, notaire, Rambervillers, 8 U 22.
- MARCHAL, Claude Jean Baptiste, notaire, Vicherey, 8 U 98.
- Marchal et Villemin, vins et spiritueux, Gruery-les-Surance, 6 U 1/90.
- MARCHAL, François, Arches, 7 U 4.
- MARCHAL, Marie François Léon, notaire, Charmes, 8 U 30.
- MARCHAL, Nicolas, notaire, Punerot, 8 U 90-91.
- MARCHAL, Victor, notaire, Neufchâteau, 8 U 86.
- Marchand Devaux, fabricant de dentelles, Mirecourt, 6 U 2/394, 404, 408, 413, 425.
- Marchand et E. Boyer, distillerie vosgienne, Épinal, 6 U 1/106.
- Marchand frères, serrurerie et forge, Charmes, 6 U 2/710.
- Marchand frères, entrepôt de bière, Uzemain, 6 U 1/89.
- Marchand carrossier, fabrication et commerce de voitures de luxe, Épinal, 6 U 1/107.
- MARCHAND, Henri Pierre, notaire, Bains-les-Bains, 8 U 2.
- Marcot et Montagne, société foncière, Girecourt-sur-Durbion, 6 U 1/72.
- Maréchal et Gégonne, ateliers de fabrication d'appareils de chauffage, plus spécialement des cuisinières et fourneaux de restaurant, Bonvillet, 6 U 1/115.
- MARIENNE, Henri Christophe, notaire, Bains-les-Bains, 8 U 2.
- Marin Poissenot, travaux publics et particuliers, Épinal, 6 U 1/127.
- Marin et Bisval, vins en gros, Épinal, 6 U 1/90.
- Marquet et C^{ie}, graveur sur métaux, Épinal, 6 U 1/140.
- Marquiset, fabricante de dentelles, Poussay, 6 U 2/349-350, 352-354, 356-357, 359, 363-364, 366, 382.
- Martel et C^{ie}, banquiers, 6 U 1/73.
- MARTEL, Félix Antoine, notaire, Châtel-sur-Moselle, 8 U 8.
- MARTIN, André, notaire, Vittel, 8 U 62.
- MARTIN, Arsène, notaire, Darney, 8 U 38-39.
- MARTIN, Auguste, notaire, Removille, 8 U 92.
- MARTIN, Basile Philippe, notaire, Darney, 8 U 38.
- Martin et Chalmandrez, fabrique de couverts, Darney, 6 U 2/699.
- Martin et Quillier blanchisserie mécanique à vapeur, Contrexéville, 6 U 2/696.
- MARTIN, Georges, notaire, Remoncourt, 8 U 59.
- MARTIN, Louis Pierre Amand, notaire, Darney, 8 U 35.
- MARTIN, Louis Pierre Amand, notaire, Remoncourt, 8 U 58.
- Martin oncle et neveux, blanchisserie mécanique à vapeur, Contrexéville, 6 U 2/696.
- Martinville* (Vosges), 6 U 2/706.
- MARULIER, Eugénie, Void d'Escles, 6 U 2/499.
- Masson et Viriot, épicerie, Charmes, 6 U 2/693.
- MASSON, Jean André, notaire, Rambervillers, 8 U 20.
- MASSON, Jean Nicolas, notaire, Removille, 8 U 92.
- Masquelier fils, banquiers, 6 U 1/82.

- Masure et Perrigot, papeteries d'Arches, 6 U 1/116.
 Mathieu, 6 U 2/504.
 Mathieu et Perrin, huilerie, Épinal, 6 U 1/106.
 MATHIEU, Joseph, sans domicile, 7 U 2.
 MATHIEU, Paul Alfred, notaire, Rambervillers, 8 U 24.
 MATHIEU, Prix, Besançon, 7 U 1.
 Mathiot et Dispot, serrurerie et fonderie, Épinal, 6 U 1/145.
 MATHIOT, Pierre, notaire, Neufchâteau, 8 U 83.
Mattaincourt (Vosges), 6 U 2/601, 606, 693, 701, 704.
 Mauclair et C^{ie}, travaux publics et particuliers, Épinal, 6 U 1/127.
 Mauffre et Vuillaume, travaux publics, Contrexéville, 6 U 2/718.
Maxey-sur-Meuse (Vosges), 8 U 82.
 MAY, Henri, notaire, Mirecourt, 8 U 49.
 Meisser et Golbain, exploitation d'un moulin et d'une huilerie, Hardémont, (com. La Chapelle-aux-Bois), 6 U 1/106.
 Méline et Baptiste, chaudronnier, Darney, 6 U 2/722.
 MELINE, Joseph, notaire, Bruyères, 8 U 4.
 MÉLINE, Joseph, notaire, Épinal, 8 U 17.
 Melnotte frères, menuiserie, Mirecourt, 6 U 2/706.
 Mémorial des Vosges, Épinal, 6 U 1/85.
 MENA, Léon, notaire, Dompain, 8 U 43.
 MENESTREL, Charles Ferdinand, notaire, Damblain, 8 U 71.
 MENESTREY, Élie, notaire, Rambervillers, 8 U 23.
 Menestrey, Fanet et Fombaron, manufacture de sacs et cornets, Bains-les-Bains, 6 U 1/116.
 MENGIN, Charles Victor, notaire, Châtel-sur-Moselle, 8 U 9.
 MENGIN, François Joseph, notaire, Fraize, 8 U 113.
 MENGIN, Jean-François, notaire, Charmes, 8 U 31.
Ménil-sur-Belvitte (Vosges), 6 U 1/86.
 MERCIER, François Louis Joseph, notaire, Fontenoy-le-Château, 8 U 19.
 MERKLEN, Marie Joseph Stanislas, notaire, Épinal, 8 U 18.
 Merlin et Claude, élevage de bétail, Mirecourt, 6 U 2/703.
 MERVELET, Jeanne, Saint-Dié, 7 U 1.
 Messageries rapides de l'Est et d'Alsace-Lorraine H. et L. Portier, Épinal, 6 U 1/126.
 Métallurgie des Vosges méridionales, 5 U 11.
 MICHEL, Auguste, notaire, Isches, 8 U 77.
 MICHEL, Bernard, notaire, Isches, 8 U 77.
 Michel et Balland, boucherie, Xertigny, 6 U 1/132.
Mirecourt (Vosges), 6 U 2/153-199, 201-204-212, 213-215, 217-222, 223-225, 229, 231-232, 234, 236-237, 239, 241, 243-247, 249-251, 253-254, 257, 259-261, 263, 265, 267-268, 271-273, 276, 278-279, 281, 283, 285-287, 292, 296-298, 300, 302, 304, 306, 308, 310, 318, 322-330, 333-335, 337-339, 341-348, 351, 355, 358, 360-361, 365, 367, 368-376, 378-381, 383-392, 394, 396-397, 399-400, 403-406, 408-415, 417, 420, 422-430, 432, 434, 436-437, 439-443, 445-454, 457, 459-460, 464-470, 472-473, 475, 477-481, 483-485, 487-488, 490, 493, 495, 501-502, 507-512, 519, 521, 524-537, 539-545, 547-549, 551, 554-563, 566-567, 570, 575, 577-584, 586-592, 594-598, 600, 603-605, 675, 680, 682, 686, 689-690, 692-694, 701-703, 706, 710-714, 717-718, 724, 727-729, 8 U 44-54, 131.
 Mirecourt agricole, coopérative, 6 U 2/692.
 Moche et C^{ie}, bijouterie, joaillerie, Rambervillers, 6 U 1/131.
 MOITESSIER, Victor, régisseur de la Société générale des eaux minérales de Vittel, 6 U 2/569.
 MOLARD, Pierre, notaire, Houécourt, 8 U 74.
 Mompha, Mangin et C^{ie}, vins et spiritueux, Bruyères, 6 U 1/90.
 MONCHABLON, Charles Louis, notaire, Houécourt, 8 U 73.
 MONGEL, Jean-Baptiste, notaire, Châtel-sur-Moselle, 8 U 7.
 Monnot et C^{ie}, primeurs et produits laitiers, Épinal, 6 U 1/90.
 MONSSEAU, Antoine Léon, notaire, Lamarche, 8 U 80.
Monthureux-le-Sec (Vosges), 6 U 2/256, 438.
Monthureux-sur-Saône (Vosges), 6 U 1/117, 6 U 2/692, 700, 712-713, 8 U 55-57.
 Moranduzzo et A. Mougin, vente, échange et location de machines à coudre, automobiles, bicyclettes et accessoires, Épinal, 6 U 1/89.
 Morel, Bercieux et Masure, papeteries d'Arches, 6 U 1/116.
 Morel et Perrin, arpenteurs et géomètres, Épinal, 6 U 1/129.
 Morel et Winkler, filature et tissage, Épinal, 6 U 1/117.
 Morin frères, travaux publics et particuliers, Thiérouse (com. Uzemain), 6 U 1/127.
 MORISOT, Édouard Louis René, notaire, Coussey, 8 U 69.
 MOUGINEZ, François, notaire, Vittel, 8 U 63.
 Mougénot, 6 U 2/314, 491, 494.
 Mougénot et L'Huillier, luthiers, Mirecourt, 6 U 2/598.
 Mougeot et C^{ie}, pâtes de bois pour papier, Lépanges, 6 U 1/116.
 Moulin et C^{ie}, toutes opérations commerciales, industrielles, financières, mobilières et immobilières, Épinal, 6 U 1/92.
 MOUTILLARD, Ferdinand, commissaire-priseur, Neufchâteau, 8 U 132.
 MOUTILLARD, Marcel, notaire, Le Val d'Ajol, 8 U 109.
 MUCEL, Germain Joseph, notaire, Saint-Ouen-les-Parey, 8 U 96.
 Muller et Charpentier, représentation et vente de toutes matières textiles, Épinal, 6 U 1/92.
 Müller, blanc, lingerie, rouennerie et tous autres articles similaires, Épinal, 6 U 1/88.
 Muller et C^{ie}, vins et liqueurs, Épinal, 6 U 1/90.
 MUNICH, Charles, notaire, Vittel, 8 U 62.
 Munier et Bastien, sculpture, marbrerie et monuments funèbres, Mirecourt, 6 U 2/729.
 MUNIER-PUGIN, Didier Martin, notaire, Rambervillers, 8 U 21.
 MUNSCH, Paul Édouard, notaire, Xertigny, 8 U 25.
 Muselet et Vangilve, menuisiers charpentiers, Épinal, 6 U 1/110.

N

Najeau et Hoh, Épinal, 6 U 1/99.
 Nancy (Meurthe-et-Moselle), 6 U 2/696, 707, 716, 7 U 4.
 Netter et fils, négociant en bétail, Épinal, 6 U 1/89.
Neufchâteau (Vosges), 6 U 2/609, 8 U 83-88, 132.
 NEUFVILLE (de), Robert Marcel Théophile, notaire, Bulgnéville, 8 U 65.
 NICOLAS, François Mathias, notaire, Châtenois, 8 U 68.
 NICOLLE, Louis, notaire, Houécourt, 8 U 73.
 Nicolle et Lespinasse, remplacements militaires, Épinal, 6 U 1/146.
 NICOT, Henri Léon Joseph, notaire, Neufchâteau, 8 U 86.
 NOËL, Honoré, notaire, Monthureux-sur-Saône, 8 U 55.
 NOËL, Jules Antoine François, notaire, Rambervillers, 8 U 21.
 NOIRTIN, Zéphirin, marchand de dentelles, Esley, 6 U 2/462.
Nomexy (Vosges), 6 U 1/86, 101, 108, 110, 117-118, 128, 147, 7 U 3.
 Nonne Bigot, broderie, Bains-les-Bains, 6 U 1/122.
 Nouvelles Galeries vittelloises, veuve Jeanmaire et fils, nouveautés, mercerie, bonneterie, chaussures, parfumerie et chapellerie, Vittel, 6 U 2/694.
 NOVOTNY, Joseph, tailleur, Mirecourt, 6 U 2/540.

O

Odinot et Cuny, carrières de pierre, Rambervillers, 6 U 1/114.
 Odinet et Martin, carrières de pierre, Rambervillers, 6 U 1/114.
 Odinet-Martin et Lenoir, carrières de pierre, Rambervillers, 6 U 1/114.
Oëlleville (Vosges), 6 U 2/703.
 Office de publicité vittellois, 6 U 2/691.
 Omnium automobile des Vosges, industrie automobile, cycles, moteurs électriques ou à explosion, siège social à Nancy, 6 U 1/115.
 Omnium industriel des matériaux de construction, siège social à Paris, 6 U 1/115.
 Omnium industriel de matériaux de construction, briqueterie, Nomexy, 6 U 1/128.
 Oréface, scierie et menuiserie, Bruyères, 6 U 1/110.
 Oréface et fils, travaux publics et particuliers, Bruyères, 6 U 1/127.
 Oswald et Couchoux, fabrication de la choucroute, Saint-Laurent, 6 U 1/106.
 OTTER, Charles, notaire, Châtenois, 8 U 67.

P

Paltini et Vial, travaux publics et particuliers, Épinal, 6 U 1/127.
 Papeteries de Montfourat, siège social à Lyon, 6 U 2/711.
 Paquet et Kaltenbachere, produits chimiques dérivés de la fécule, Épinal, 6 U 1/108.

PARGON, Joseph Augustin, notaire, Damblain, 8 U 71.
Paris (Paris), 6 U 1/70, 73, 78, 88, 91-92, 115, 6 U 2/393, 395, 401, 407, 416, 418-419, 431, 482, 492, 689, 693-694, 701, 706, 712-713, 716.
 Paris et Barthélémy, féculerie, Brû, 6 U 1/106.
 Paris et Rogot, pâte à papier, Bonvillet, 6 U 2/711.
 Paris père et fils, Thaon-les-Vosges, 6 U 1/102.
 PARISOT, propriétaire, Mirecourt, 6 U 2/537.
 Parisot et C^{ie}, banquiers, 6 U 1/73.
 Parisot frères, draperies et nouveautés, Mirecourt, 6 U 2/694.
 PARISOT, Isidore, notaire, Châtel-sur-Moselle, 8 U 8.
 PARISOT, Joseph, notaire, Dompain, 8 U 43.
 PARISOT, Frédéric, marchand de dentelles, Les Vallois, 6 U 2/299, 312.
 PARISOT, Sébastien, notaire, Xertigny, 8 U 25.
 PARMENTIER, Édouard Modeste, notaire, Houécourt, 8 U 74.
 PATAUD, Lucien, notaire, Plombières-les-Bains, 8 U 101.
 Patoux et Paul Barthon, eau de vie, liqueur, vins en gros, boulangerie, épicerie et graineterie, Chaumousey, 6 U 1/88.
 PATURET, Jules René, notaire, Neufchâteau, 8 U 88.
 PAYONNE, Nicolas Antoine, notaire, Épinal, 8 U 15-16.
 PAYONNE, Nicolas Antoine, notaire, Mirecourt, 8 U 52.
 PAYROU, Pierre, notaire, Épinal, 8 U 13-14.
 Peiffert et C^{ie}, toiles, linge de table, Épinal, 6 U 1/90.
 PEIFFER, Jean Baptiste Ferdinand, notaire, Neufchâteau, 8 U 85.
 Pellerin et C^{ie}, Épinal, 6 U 1/104.
 PELLETIER, Marie Anne, sans domicile, 7 U 1.
 PERNOT, Eugène, notaire, Châtel-sur-Moselle, 8 U 7.
 PERNOT, Marie Émile Ernest, notaire, Monthureux-sur-Saône, 8 U 57.
 PERNOT, Nicolas, notaire, Pompierre, 8 U 89.
 PERRARD, Catherine, Nomexy, 7 U 3.
 Perrard et Barbier, vins alcools et liqueurs, Hymont, 6 U 2/693.
 Perrigot-Masure et C^{ie}, papeteries d'Arches et Archettes, 6 U 1/116.
 Perrin et C^{ie}, filature et tissage, Nomexy, 6 U 1/118.
 PERRIN, Claude François, notaire, Dompain, 8 U 40.
 PÉRU, Claude, commissaire-priseur, Neufchâteau, 8 U 132.
 PERU, Claude, notaire, Saint-Ouen-les-Parey, 8 U 95.
 Pertuis et C^{ie}, Épinal, 6 U 1/92.
 Petit, Dussourt et Poix, tuilerie mécanique, Rambervillers, 6 U 1/128.
 PETITDIDIER, Jean Nicolas, Nancy, 7 U 4.
 PETITJEAN, Adolphe, notaire, Rambervillers, 8 U 22.
 Petitjean aîné, luthier, Mirecourt, 6 U 2/525.
 Petitjean-Barbesant, tourneur, Bettoncourt, 6 U 2/546.
 Petitjean et Miquel, entreprise de broderie, Mirecourt, 6 U 2/713.
 PETITJEAN, François Alexandre, notaire, Bruyères, 8 U 3.

PETTITJEAN, Nicolas Silvestre, notaire, Neufchâteau, 8 U 85.
 PETTITJEAN, mécanicien, Mirecourt, 6 U 2/539.
 PETTITJEAN, tourneur sur bois et sur métaux, 6 U 2/550.
 Peureux et Noeninger, courtage et commission des produits textiles ou autres produits et machines s'y rattachant, cotons bruts ou fabriqués, Épinal, 6 U 1/92.
 PEUTOT, Hubert Auguste, notaire, Xertigny, 8 U 26.
 Pflieger et Trévilloy, Épinal, 6 U 1/146.
 PFUND, Charles Henri Jean, notaire, Remiremont, 8 U 105.
 PHILIPPE, Émile, notaire, Bulgnéville, 8 U 65.
 PHILIPPE, Joseph, notaire, Ville-sur-Ilлон, 8 U 61.
 PHULPIN, Nicolas-Didier, notaire, Mirecourt, 8 U 44.
 Picard frères, tissus, Bains-les-Bains, 6 U 1/88.
 Pierre et C^{ie}, vin et spiritueux, fabrication de limonade, 6 U 2/693.
 Pierre et fils, commerce de vins, Épinal, 6 U 1/88.
 PIERRE, Étienne, Rupt, 7 U 3.
 PIERRE née CLÉMENT, Marguerite, fabricante de dentelles, Bazegney, 6 U 2/398.
 PIERREVELCIN, Dominique Charles, notaire, Rupt-sur-Moselle, 8 U 106.
 PIERRON, Nicolas Auguste, notaire, Removille, 8 U 92.
 Pierron et Felder, établissement bancaire, Darney, 6 U 2/686.
 PIERROT, Jules, fabricant de brosses, Dompain, 6 U 2/573.
 Pierson et Delattre, filature, tissage et apprêts, Golbey, 6 U 1/119.
 Pierson et Perrin, plâtrerie, ciment et mosaïque, Épinal, 6 U 1/143.
 Pignet et C^{ie}, filature et tissage, Nomexy, 6 U 1/117.
 Pinot et Sgaire, Épinal, 6 U 1/104.
 PIGUET, François Jules, notaire, Neufchâteau, 8 U 83.
 PIQUET, Paul Jean Baptiste, notaire, Fontenoy-le-Château, 8 U 19.
Plainfaing (Vosges), 6 U 1/119, 8 U 116.
Plombières-les-Bains (Vosges), 8 U 101.
 POINCELOT, François Émile, notaire, Monthureux-sur-Saône, 8 U 57.
 Poignant frères, tuilerie, briqueterie, Charmes, 6 U 2/719.
 POIGNANT, Georges, notaire, Épinal, 8 U 14.
 POIROT, Augustin, notaire, Charmes, 8 U 32-33.
 POIROT, Didier, facteur d'orgues, Mirecourt, 6 U 2/524.
 POIROT, Fernand, notaire, Charmes, 8 U 33.
 Poirot frères, tréfileries, Bains-les-Bains, 6 U 1/115.
 POIROT, Jean-Baptiste, notaire, Pompierre, 8 U 89.
 Pommier, Achille, pharmacien et chimiste, Mirecourt, 6 U 2/526, 583.
 POMMIER, Auguste, notaire, Bruyères, 8 U 3.
 Pompes funèbres générales, services funèbres et articles funéraires, 6 U 1/88.
Pompierre (Vosges), 8 U 89.
Pont-les-Bonfays (Vosges), 6 U 2/709.
 PÔNE, Gabriel, notaire, Remoncourt, 8 U 59.
Portieux (Vosges), 6 U 2/607, 692, 708.

POTEAUX, Adrien, notaire, Liffol-le-Grand, 8 U 81.
 POTEAUX, Adrien, notaire, Neufchâteau, 8 U 88.
 POTTIER, Jean Nicolas, notaire, Saint-Menge, 8 U 60.
 POTTIER, Joseph, notaire, Removille, 8 U 93.
 POTTIER, Nicolas François Vincent, notaire, Mirecourt, 8 U 50-51.
 POUIGNY, Louis Paul, notaire, Neufchâteau, 8 U 87-88.
 Pour vous Madame, bonneterie, lingerie, corsets, fourrures, Épinal, 6 U 1/90.
Poussay (Vosges), 6 U 2/349-350, 352-354, 356-357, 359, 363-364, 366, 382, 506, 565, 674, 706.
 Préparateur et employés en pharmacie, 5 U 11.
 PREVOST, Claude Augustin, notaire, Grand, 8 U 72.
 Prévoyance, coopérative, Dogneville, 6 U 1/87.
 PROTOY, Joseph, dessinateur, 6 U 2/336.
 Prud'homme et C^{ie}, puis comptoir cotonnier vosgien, Max Prudhomme et C^{ie}, Épinal, 6 U 1/91.
 Prud'homme-Guyot et C^{ie}, Épinal, 6 U 1/91.
 Pruines (de) et C^{ie}, forges, tréfileries, tôleries, ferblanterie, taillanderies situées à Plombières, Semouse (Xertigny), Forge-Neuve (Xertigny) et Blanc-Murger (Bellefontaine), 6 U 1/115.
Punerot (Vosges), 8 U 90-91.

R

Ragué et Poussy, Épinal, 6 U 1/105.
 RAGUEL, André, notaire, Charmes, 8 U 27.
 RAGUEL, Charles Jules Victor Emmanuel, notaire, Châtel-sur-Moselle, 8 U 6.
 RAGUEL, Marie Charles Victor Ferdinand, notaire, Châtel-sur-Moselle, 8 U 8.
 RAGUEL, Nicolas Victor, notaire, Charmes, 8 U 27.
 RAIMOND, Pierre, notaire, Removille, 8 U 92.
 Rambaud et C^{ie}, exploitation de la Source Magic, Vittel, 6 U 2/716.
 Rambaud et C^{ie}, garagistes, Vittel, 6 U 2/725.
 Rambervillers incendie, 6 U 1/146.
Rambervillers (Vosges), 6 U 1/72, 86-89, 92, 95-96, 103, 105, 110, 114, 116-117, 119, 126, 128, 131, 143, 146, 7 U 4, 8 U 20-24.
Ranspach-Wesserling (Haut-Rhin), 6 U 1/120.
Raon-aux-Bois (Vosges), 6 U 1/117.
Raon-l'Étape (Vosges), 8 U 117.
 RAOULT, Dominique Émile, marchand de bois, Mirecourt, 6 U 2/549, 555.
 RAVACLEY, François Alexandre, notaire, Monthureux-sur-Saône, 8 U 57.
 Receveur de l'Enregistrement, Mirecourt, 6 U 2/544-545, 548, 551, 554, 556-559, 562-563, 570, 580, 588, 590, 592, 594-597, 603, 605.
 REGNAULD, Jean Joseph Sébastien, notaire, Neufchâteau, 8 U 85.
 REGNAULD, Sébastien, notaire, Neufchâteau, 8 U 85.
 Regnault et C^{ie}, fabrication de meules à aiguiser et exploitation forestière, Le Clerjus 6 U 1/100.
 Regnault-Janniaud et C^{ie}, fabrication de meules à aiguiser et exploitation forestière, Le Clerjus, 6 U 1/100.
 Reichart frères, Épinal, 6 U 1/105.
 Reichlin et Gauthier, tissus et fils, Épinal, 6 U 1/92.

Reichlin Gauthier et C^{ie}, tissus et fils, Épinal, 6 U 1/92.
Remiremont (Vosges), 6 U 1/73, 92, 101, 115, 120, 126, 8 U 102-105, 133.
Remoncourt (Vosges), 6 U 2/703, 8 U 58-59.
 REMONNAY, Pierre Honeste, notaire, Saint-Ouen-les-Parey, 8 U 96.
Rémoville (Vosges), 8 U 92-93.
 REMPLAIR, Jean Nicolas, Ruaux, 7 U 2.
 Rémy, comptoir d'escompte d'Épinal, 6 U 1/73.
 Remy et C^{ie} garage du Char d'Argent, Épinal, 6 U 1/139.
 REMY, Gustave, notaire, Remoncourt, 8 U 59.
 RENARD, Aristide Auguste Victor, notaire, Monthureux-sur-Saône, 8 U 57.
 RENARD, Dominique Édouard, notaire, Châtel-sur-Moselle, 8 U 6.
 RENARD, Jean-Baptiste, notaire, Isches, 8 U 77.
 RENARD, Jeanne Françoise, sans domicile, 7 U 2.
 RENARD, Marguerite, sans domicile, 7 U 2.
 RENARD, Noël, sans domicile, 7 U 2.
 RENARD, Ursule, sans domicile, 7 U 2.
 RENAULD, André, notaire, Rambervillers, 8 U 24.
 RENAUT, Louis Alexandre, notaire, Saint-Ouen-les-Parey, 8 U 96.
 RENAUT, Lucien Désiré, notaire, Isches, 8 U 77.
 RESTIGNAT, Dominique Placide Marc Honoré, notaire, Neufchâteau, 8 U 86.
 RETOURNA, Émile, fabricant d'instruments de musique, Mirecourt, 6 U 2/578-579, 589.
 RETOURNAY, Nicolas Joseph, marchand de dentelles, Ville-sur-Illon, 6 U 2/275.
 REYMOND, Auguste César Julien, notaire, Vicherey, 8 U 98.
 Reynès et Canelas, fruits, vins et produits d'Espagne, Épinal, 6 U 1/89.
 RIANTS, Henri Alfred, notaire, Houécourt, 8 U 74.
 Ricard et Lefèvre, tuilerie, Darney, 6 U 2/719.
 Rich et C^{ie}, épicerie, spiritueux, mercerie, Thaon-les-Vosges, 6 U 1/88.
 RICHARD, Antoine, Anould, 7 U 1.
 Richard et C^{ie} association ouvrière du bâtiment, maçonnerie, charpente, menuiserie et plâtrerie, Épinal, 6 U 1/141.
 Richard et Pataloqui, verres, cristaux, faïences, porcelaines, articles de cafés, vitrerie, Charmes, 6 U 2/693.
 Richard frères, transport voyageurs et marchandises, Mirecourt, 6 U 2/717.
 RICHARD, Joseph, notaire, Charmes, 8 U 33.
 RICHAUME, Dominique, Charmes, 7 U 4.
 Riser et Gebach, huiles et graisses industrielles, Épinal, 6 U 1/89.
Robécourt (Vosges), 8 U 94.
 ROBERT, Fernand, notaire, Charmes, 8 U 33.
 ROBERT, Louis Auguste Maurice, notaire, Mirecourt, 8 U 52.
 ROCHATTE, Jean Joseph, notaire, Xertigny, 8 U 25.
 Rognant et Linck, représentation de maison de commerce et d'industrie, l'achat et la vente à la commission, l'exploitation de portefeuilles d'assurance, Épinal, 6 U 1/91.

Rolin et Voirin, liqueurs et limonades, Mirecourt, 6 U 2/703.
 Rollet et J. Boulangé, commissionnaires en féculs, Épinal, 6 U 1/91.
 ROLLIN, Adolphe, fabricant de broderies, Charmes, 6 U 2/456, 458, 461, 463, 471.
 Romaire et Grandmontagne, fabrique de couverts, Darney, 6 U 2/699.
 ROMARY, Nicolas Auguste, notaire, Xertigny, 8 U 26.
 Roos frères, entreprises de dentelle, Épinal, 6 U 1/123.
 Roth et Jeanpierre, location de voitures, Épinal, 6 U 1/90.
 Rouff, broderie, dentelle et lingerie, Bains-les-Bains, 6 U 1/122.
 Rouff frères, rouennerie, draperies et nouveautés, Épinal, 6 U 1/88.
 ROUILLON, Albert, notaire, Le Thillot, 8 U 107.
 ROUSSEL, Jules Armand, notaire, Liffol-le-Grand, 8 U 81.
 Rousselot aîné et Chalin, bonneterie, Rambervillers, 6 U 1/88.
Rouvres-en-Xaintois (Vosges), 6 U 2/703.
 ROUYER, Joseph Hippolyte, notaire, Coussey, 8 U 69.
 Roy frères, filés et tissus de coton, siège social à Paris, 6 U 1/91.
 Royer et Joly, constructions mécaniques et fonderie, Épinal, 6 U 1/115.
Ruaux (Vosges), 7 U 2.
 Ruche spinalienne, coopérative, 6 U 1/86.
 Rueff frères, rouennerie, draperie, nouveautés et confection, Épinal, 6 U 1/88.
 Marcel et Paul Rueff, fers, quincaillerie et houilles, Épinal, 6 U 1/89.
 Rumèbre, étoffes, draperies, soieries et nouveautés, Dompain, 6 U 2/693.
Rupt-sur-Moselle (Vosges), 6 U 1/119, 7 U 3, 8 U 106.
 Ryder frères, graveur pour impression sur étoffes, Épinal, 6 U 1/140.

S

Saales (Bas-Rhin), 8 U 118.
 SACQUIN, François, notaire, Houécourt, 8 U 73.
 Saint-Amand-Berkrouber, ferblantier, plombier, zingueur, Épinal, 6 U 1/137.
Saint-Basle (Vosges), 6 U 2/692.
Saint-Dié (Vosges), 6 U 1/115, 6 U 2/694, 7 U 1, 8 U 119-124.
Saint-Étienne-lès-Remiremont (Vosges), 6 U 1/120.
Saint-Laurent (Vosges), 6 U 1/106.
Saint-Léonard (Vosges), 6 U 1/106.
Saint-Ouen-les-Parey (Vosges), 8 U 95-96.
Saint-Max (Meurthe-et-Moselle), 6 U 1/94.
Saint-Menge (Vosges), 6 U 2/709, 8 U 60.
Saint-Quentin (Aisne), 7 U 1.
Saint-Remimont (Vosges), 8 U 97.
 Saint-Rieffe, Charles, dessinateur, Mirecourt, 6 U 2/337.
 SANTENOISE, Charles Étienne, Épinal, 7 U 3.
 Saladin et Pierrot, *Bureau de broderie*, Épinal, 6 U 1/88.
 Saône agricole, Montureux-sur-Saône, coopérative, 6 U 22/692.

- SARTORY, Jules Augustin, luthier, Mattaincourt, 6 U 2/601, 606.
- SAUNIER, François Léon, notaire, Darney, 8 U 37.
- SAUNIER, Jérôme, notaire, Cornimont, 8 U 100.
- SAUVAGEOT, Raymond, fabricant d'instruments aratoires, Vrécourt, 6 U 2/602.
- Savonnerie de l'Est, Nomexy, 6 U 1/101.
- Schenk et C^{ie}, commerce de vins en gros, siège social, Sète (Hérault), 6 U 1/90.
- Schirmeck* (Bas-Rhin), 8 U 125-127.
- Schmidt et C^{ie}, transport de liquides en wagons réservés, Épinal, 6 U 1/126.
- SCHNEDECKER, Georges, notaire, Épinal, 8 U 16.
- Schoch et C^{ie}, épicerie mercerie, Mirecourt, 6 U 2/693.
- Schupp et Humbert, sirops, glucose et autres produits dérivés de la fécule, Épinal, 6 U 1/106.
- Schwab fils, draps, lainages et nouveautés, Épinal, 6 U 1/88.
- Schwab et fils, rouennerie, draperie, toiles et nouveautés, Épinal, 6 U 1/88.
- SCHWARTZEL, Joseph Félix Edmond, notaire, Darney, 8 U 36.
- SCHULTZ, Jean, commissaire-priseur, Neufchâteau, 8 U 132.
- Scierie de Vittel, 6 U 2/706.
- SEIGNEUR, Catherine, Rambervillers, 7 U 4.
- Sellet et Parisot, serrurie, Épinal, 6 U 1/145.
- Semeuse (la), imprimerie coopérative régionale, Épinal, 6 U 1/87.
- Senones* (Vosges), 6 U 1/119, 8 U 128-129.
- Sentenoise père et fils, grain, pomme de terre, fourrage, bois, Charmes, 6 U 2/693.
- Sère frères, rouennerie, bonneterie et mercerie, Épinal, 6 U 1/88.
- Serrus et Harduin, vente et réparation automobiles et cycles, Épinal, 6 U 1/139.
- Sète* (Hérault), 6 U 1/90.
- Seurre et Roussel, carrières, Pont-les-Bonfays, 6 U 2/709.
- Sigrist et Démonet, épicerie, Épinal, 6 U 1/88.
- SIMON, Jean-Baptiste, Rambervillers, 7 U 4.
- Singrün frères, construction mécanique de chaudières à vapeur, turbines, grosse chaudronnerie et fonderie, Épinal, 6 U 1/115.
- Simard et Breton, corsets et bonneterie, Mirecourt, 6 U 2/694.
- SIMONET, commissaire-priseur, Mirecourt, 8 U 131.
- SIMONIN, Charles Joseph Nicolas, notaire, Mirecourt, 8 U 48.
- SIMONIN, Joseph, notaire, Mirecourt, 8 U 48.
- SIMONIN, Nicolas, notaire, Darney, 8 U 37.
- Sinique et C^{ie}, travaux publics et particuliers, Épinal, 6 U 1/127.
- S. A. d'électricité et de distribution d'eau, Thaon-les-Vosges, 6 U 1/124.
- S. A. de Bains-les-Bains, thermalisme, 6 U 1/125.
- S. A. de la maison du peuple des Vosges, Épinal, 6 U 1/70.
- S. A. de navigation sur la Saône et les canaux de l'Est, transport de marchandises, siège social à Besançon (Doubs), 6 U 1/126.
- S. A. des briques en laitier de Nomexy, 6 U 1/128.
- S. A. des briqueteries de l'Est, Nomexy, 6 U 1/128.
- S. A. des briqueteries et tuileries de Charmes, 6 U 2/719.
- S.A. des briqueteries mécaniques de Charmes, 6 U 2/719.
- S.A. des carrières de la vallée du Coney, Bains-les-Bains, 6 U 1/114.
- S. A. des carrières réunies de la Haute-Saône et des Vosges, siège social à Jussey, 6 U 2/709.
- S. A. des constructions de Dinozé, constructions métalliques, 6 U 1/115.
- S. A. des féculeries réunies, Thaon-les-Vosges, 6 U 1/106.
- S.A. des meilleures des Vals, siège social à Vals-les-Bains, 6 U 2/716.
- S.A. des nouveaux agglomérés combustibles, Épinal, 6 U 1/97.
- S. A. des produits céramiques de Jeanménil, 6 U 1/128.
- S. A. d'industrie cotonnière de Saint-Étienne-lès-Remiremont, 6 U 1/120.
- S.A. du Grand Hôtel et du Palais de la bière, exploitation de l'hôtel-brasserie et restaurant *bôtel de Paris*, Épinal, 6 U 1/98.
- S. A. immobilière des Vosges, Épinal, 6 U 1/70.
- S. A. Les Verreries réunies de Vallérysthal et Portieux, 6 U 2/607.
- Société Alsacienne de crédit industriel et commercial, 6 U 1/82.
- Société agricole de Godoncourt, 6 U 2/703.
- Société civile des cités ouvrières d'Épinal, 6 U 1/71.
- Société commerciale et immobilière des grandes brasseries de Vittel et des entrepôts parisiens, 6 U 2/682.
- Société cotonnière de la Moselotte, tissage, Épinal, 6 U 1/120.
- Société cotonnière de l'Est, filature de coton, siège social à Paris, 6 U 2/712.
- Société cotonnière de Mirecourt, 6 U 2/581.
- Société cotonnière de Mirecourt, L'Araignée, 6 U 2/712.
- Société cotonnière de Senones, 6 U 1/119.
- Société cotonnière H. Géliot, Saint-Étienne-lès-Remiremont, 6 U 1/120.
- Société d'alimentation générale des villes de saison, siège social à Cannes, 6 U 2/693.
- Société d'application des méthodes modernes d'éclairage électrique, Châtillon-sur-Saône, 6 U 1/124.
- Société d'éclairage et de chauffage, 6 U 1/111.
- Société de consommation d'Arches, coopérative, 6 U 1/86.
- Société de consommation des employés de la C^{ie} de l'Est, coopérative, Épinal, 6 U 1/87.
- Société de consommation des usines de Sémouse, Blanc-Murger, Forge-Neuve, coopérative, 6 U 1/87.
- Société d'encouragement au développement de la culture du lin dans les Vosges, achat et vente de lins en paille, filasse, étoupes, graines, Épinal, 6 U 1/92.
- Société d'entreprise générale et de travaux publics de l'Est (ancienne entreprise Henri de Nedde), Épinal, 6 U 1/127.

- Société d'entreprise générale de chauffage central, César et Franoux, Épinal, 6 U 1/135.
- Société d'entreprises pour travaux de fortifications, Épinal, 6 U 1/127.
- Société de l'imprimerie de Thaon, 6 U 1/105.
- Société des bains et bains douches populaires à bon marché de Rambervillers, 6 U 1/89.
- Société des eaux minérales de Contrexéville, 6 U 2/715.
- Société des eaux minérales de Vittel, 6 U 2/715.
- Société des broderies Thaonnaises, 6 U 1/122.
- Société des cartonnages des Vosges, Épinal, 6 U 1/116.
- Société des chaux et ciments des Vosges (anciens établissements R. André fils), Nomexy, 6 U 1/108.
- Société des chemins de fer de Rambervillers, siège social à Charmes, 6 U 1/126.
- Société des fours à chaux hydraulique de Mattaincourt Mathis et C^{ie}, 6 U 2/704.
- Société des fours à chaux hydraulique de Mattaincourt Vinot et C^{ie}, 6 U 2/704.
- Société des grandes brasseries et malteries de Charmes, 6 U 1/106.
- Société des granits et porphyres des Vosges, 6 U 1/114.
- Société des habitations ouvrières d'Épinal, 6 U 1/71.
- Société des meules artificielles françaises, Darney, 6 U 2/700.
- Société des mines de Parey-Châtilion, 6 U 2/709.
- Société des mines de Suriauville, 6 U 2/709.
- Société des tramways électriques d'Épinal, 6 U 1/126.
- Société des usines à gaz du Nord et de l'Est, 6 U 1/111.
- Société des verreries de Bayel et Clairey réunies, 6 U 2/708.
- Société d'exploitation de la cartonnerie d'Axat, Laval-devant-Bruyères, 6 U 1/116.
- Société d'impression des Vosges (anciens établissements Boeringer-Guth et C^{ie}), fabrique de toiles peintes, Épinal, 6 U 1/117.
- Société d'impression des Vosges et de Normandie, fabrique de toiles peintes, Épinal, 6 U 1/117.
- Société du cinématographe de Thaon-les-Vosges, 6 U 1/148.
- Société du Nouvel Hôtel, Vittel, 6 U 2/698.
- Société du petit financier de l'Est, société de presse, Épinal, 6 U 1/85.
- Société Emmanuel Mégnin et Marc Chatel, tissage mécanique de coton, Rupt-sur-Moselle, 6 U 1/119.
- Société française des matières filtrantes Trusson et C^{ie}, Rambervillers, 6 U 1/96.
- Société générale, 6 U 1/76-77, 6 U 2/687-688.
- Société générale commerciale d'eaux minérales du bassin de Vichy, siège social à Paris, 6 U 2/716.
- Société générale de crédit industriel et commercial, 6 U 1/82.
- Société générale des eaux minérales de Vittel, 6 U 2/593, 715.
- Société générale d'exploitation des carrières de Vittel, 6 U 2/709.
- Société immobilière de Mirecourt, 6 U 2/682.
- Société immobilière de Vittel, 6 U 2/682.
- Société immobilière des entrepreneurs du département des Vosges, Épinal, 6 U 1/70.
- Société immobilière de Tunisie, Épinal, 6 U 1/70.
- Société immobilière du Nord-est, Paris, 6 U 1/70.
- Société lingère des Vosges, entreprise de broderie, Monthureux-sur-Saône, 6 U 2/713.
- Société lorraine d'éclairage et de force par l'électricité, siège social à Verdun, 6 U 2/707.
- Société lunévilloise de cafés-brasseries, 6 U 2/694.
- Société Mathis-Plombas et C^{ie}, Mattaincourt, 6 U 2/704.
- Société métallurgique de l'Est, Épinal, 6 U 2/710.
- Société nancéienne d'alimentation coopérative, 6 U 1/87.
- Société nancéienne de crédit industriel et de dépôt, 6 U 1/79-80.
- Société standard française des pétroles, 6 U 1/112.
- Société textile vosgienne, Jacquet frères, Vialley et C^{ie}, tissage de coton, Épinal, 6 U 1/119.
- Société textile vosgienne coloniale, Épinal, 6 U 1/120.
- Société vinicole de l'Est et du Nord (SVIENO), vins en gros, Épinal, 6 U 1/90.
- Société vosgienne agricole de l'Oued-Bir, opérations commerciales, industrielles, immobilières, en Algérie, Tunisie et autres colonies, Épinal, 6 U 1/91.
- Société vosgienne commerciale de brasserie, Charmes, 6 U 2/694.
- Société vosgienne de matières premières pour la papeterie et l'effilochage, chiffons destinés aux papeteries, 6 U 1/92.
- Société VOMA, C^{ie} métallurgique des Vosges, Saint-Dié, 6 U 1/115.
- Société vosgienne de matières premières pour la papeterie et l'effilochage, achat, classage et vente des chiffons destinés à la fabrication du papier, Épinal, 6 U 1/116.
- Société vosgienne de tissage R. L. Gonant et C^{ie}, siège social à Épinal, 6 U 1/120.
- Société vosgienne des trains Renard, Épinal, 6 U 1/126.
- SONRIER, Dominique, notaire, Corcieux, 8 U 111.
- SOULÈS, P., commissaire-priseur, Mirecourt, 8 U 131.
- Source Saint-Colomban, Bains-les-Bains, 6 U 1/125.
- Souvay fils et C^{ie}, Épinal, 6 U 1/120.
- Spérissier et Febvay, vins et spiritueux, Thaon-les-Vosges, 6 U 1/89.
- Spinalienne de consommation, coopérative, 6 U 1/86.
- SPIRE, Charles Édouard, notaire, Rambervillers, 8 U 22.
- Stadelmann et C^{ie}, fabrication de poêles, tuyaux et toutes opérations, Épinal, 6 U 1/115.
- Stadelmann et C^{ie}, fumisterie, ferblanterie, tôlerie, Épinal, 6 U 1/138.
- Staub, Bertrand et C^{ie}, houillères de Saint-Menge, Gemmelaincourt, 6 U 2/709.
- Steichen et Lorphelin, brasserie-cinéma, Épinal, 6 U 1/148.
- STEIN, Henri Émile, notaire, Épinal, 8 U 16.
- Stouvenel et Claude, fabrique de couverts, Darney, 6 U 2/699.

STOULS, Léon Xavier Édouard, notaire, Charmes, 8 U 33.
 Straus, Ettlinger et C^{ie} (maison J. Moche et C^{ie}), bijouterie, joaillerie, Rambervillers, 6 U 1/131.
 STRIEBIG, Auguste, commissaire-priseur, Mirecourt, 8 U 131.
 STREIFF, François, fabricant de dentelles, Mirecourt, 6 U 2/411.
 Subirats et C^{ie}, institut de beauté, salon de coiffure, Vittel, 6 U 2/726.
Suriauville (Vosges), 6 U 2/709.

T

TANANT, Adrien Joseph, notaire, Charmes, 8 U 29-30.
 TANANT, Joseph, notaire, Châtel-sur-Moselle, 8 U 8.
 TANANT, Joseph Charles, notaire, Châtel-sur-Moselle, 8 U 6.
 Taquet frères et Robache, scierie mécanique et travaux de charpente, menuiserie, siège social à Avesnes-lès-Aubert (Nord), 6 U 1/110.
 TARDU, Jean Nicolas, notaire, Rambervillers, 8 U 23.
 TASSARD, Augustin François, notaire, Mirecourt, 8 U 53.
 TASSARD, Charles, notaire, Mirecourt, 8 U 54.
 Taule Pierre et C^{ie}, commerce de fers et d'étoffes, Docelles, 6 U 1/88.
 Taverne lorraine, Tessot et C^{ie}, Vittel, 6 U 2/698.
 Teintureries réunies, anciens établissements Jacquemin-Hovass et Lagarde, 6 U 1/94.
 Tempérance de l'Étoile, société immobilière, Épinal, 6 U 1/70.
 Tenthoret, exploitation de brevets industriels, Épinal, 6 U 1/147.
 TESTA (de), Frédéric Dominique Antoine Marie, notaire, Mirecourt, 8 U 54.
 TÉTARD, Sébastien, Saint-Quentin, 7 U 1.
Thaon-les-Vosges (Vosges), 6 U 1/84, 88-90, 102, 106, 110, 115-116, 118, 124, 127, 136, 141, 143, 145, 148, 6 U 2/720.
 Thérès, Boyé et C^{ie}, fabrique générale de brosses métalliques, Dompain, 6 U 2/697.
 Thérès-Charpiat et Husson, scierie, Bazegney, 6 U 2/706.
 Thérès fils et Charpiat frères, balais de sorgho, brosses en chiendent, brosses, décrotoirs métalliques, Dompain, 6 U 2/697.
 Thibouville, Lamy et C^{ie}, fabrique d'instruments de musique, siège social Paris, 6 U 2/701.
 THIÉBAUT, Albert, notaire, Châtenois, 8 U 67.
 Thiébaud, marchands de bois, Épinal, 6 U 1/88.
Thiéfosse (Vosges), 6 U 1/120.
 THIÉRY, Charles, notaire, Bulgnéville, 8 U 65.
 Thiéry et Gauvin garage moderne, vente et réparation, Épinal, 6 U 1/139.
Thillot (le) (Vosges), 8 U 107.
 THIRION, Jean, notaire, Bruyères, 8 U 5.
 THIRION, Jean-Claude, notaire, Mirecourt, 8 U 50.
 THIRION, René, notaire, Bruyères, 8 U 5.
 THIRIOT, Théophile, fabricant de dentelle, Valfroicourt, 6 U 2/233, 238.

Thiriot Chaumont, fabricant de dentelles, Valfroicourt, 6 U 2/402.
 Thomas, tissage, Ménaucourt, (com. Sapois), 6 U 1/117.
 THOMAS, Charles, notaire, Isches, 8 U 76.
 Thomas et Bazelaire, scierie, Vittel, 6 U 2/706.
 Thomas et C^{ie}, broderie, Fontenoy-le-Château, 6 U 1/122.
 Thomas et Crétin, exploitation d'un moulin et d'une huilerie, Charmois-l'Orgueilleux, 6 U 1/106.
 THOMAS, Félix Simon, notaire, Lamarche, 8 U 80.
 THOMAS, Joseph, notaire, Saint-Remimont, 8 U 97.
 THOMAS, Louis Nicolas, notaire, Lamarche, 8 U 80.
 THOMAS, Nicolas, notaire, Lamarche, 8 U 78.
 Thomassin, Chardin et C^{ie}, fromagerie, Valleroy-aux-Saules, 6 U 2/703.
 THOUVENIN, André, commissaire-priseur, Neufchâteau, 8 U 132.
 Thouvenin frères, travaux publics et particuliers, Épinal, 6 U 1/127.
 THOUVENIN, Jean-Nicolas, notaire, Bulgnéville, 8 U 64.
 THOUVENOT, notaire, Schirmeck, 8 U 127.
 Thouvenot frères, nouveautés, Mirecourt, 6 U 2/693.
 THUOT, Michel Charles Antoine, notaire, Coussey, 8 U 69.
 THURIN, Claude Nicolas, notaire, Saint-Dié, 8 U 123.
 Tissage de Bar-le-Duc, 6 U 2/712.
 Tissage de Beauménil, 6 U 1/119.
 Tissage de Bois l'Abbé, Uxegney, 6 U 1/119.
 Tissage de Bruyères, 6 U 1/120.
 Tissage du Haut-du-Them, siège social à Épinal, 6 U 1/120.
 Tissage mécanique d'Arches, 6 U 1/118.
 Tissage Michel Hartmann, Épinal, 6 U 1/119.
 Tissier et Jolibois, tuilerie, Deyvillers, 6 U 1/128.
 TOCQUART, Charles, notaire, Houécourt, 8 U 73.
 TOCQUART, Charles, notaire, Maxey-sur-Meuse, 8 U 82.
 TOCQUART, Georges Michel, notaire, Damblain, 8 U 71.
 TONNELIER, Jean Georges, notaire, Neufchâteau, 8 U 88.
 TOURENQ, Édouard Théodore, notaire, Lamarche, 8 U 80.
 TOURENQ, Pierre, notaire, Lamarche, 8 U 80.
 TOURNOIS, Alexandre Léopold Nicolas, notaire, Liffol-le-Grand, 8 U 81.
 Toussaint et Spilmann, carrossier, Épinal, 6 U 1/139.
 TOUSSAINT, Henry, notaire, Saint-Dié, 8 U 124.
 TOUSSAINT, Jean George, notaire, Plainfaing, 8 U 116.
 TOUSSAINT, Raphaël, Luxeuil, 7 U 2.
 TOUTAIN, Paul, notaire, Darney, 8 U 39.
 TREMENT, Nicolas, notaire, Charmes, 8 U 33.
Trémonzey (Vosges), 6 U 1/87.
 TRIBOULOT, Nicolas, notaire, Rambervillers, 8 U 20.
 TROMPETTE, Nicolas, notaire, Vicherey, 8 U 98.
 Tubes de Vincey, 6 U 2/710.

U

Ulmann fils et C^{ie}, chiffons et métaux, Épinal, 6 U 1/89.
 Union alsacienne d'Épinal, coopérative, 6 U 1/87.
 Union charbonnière vosgienne, 6 U 1/112.
 Union de la boucherie d'Épinal et de la région, cuirs, peaux, suif, abats... , 6 U 1/90.
 Union de Rambervillers, coopérative, 6 U 1/86.
 Union des coopérateurs d'Amerey, 6 U 1/87.
 Union des ouvriers d'Éloyes, coopérative, 6 U 1/86.
 Union économique d'Épinal et extension, vente par abonnement au moyen de bons délivrés aux acheteurs de toute opération commerciale et financière, 6 U 1/92.
 Union fraternelle de Chaumouzey et des communes voisines, coopérative, 6 U 1/87.
 Union ouvrière des Grands sables, Épinal, coopérative, 6 U 1/86.
 Union ouvrière des usines de Blanchifontaine, coopérative, 6 U 1/87.
 Union ouvrière de Thaon, coopérative, 6 U 1/86.
 Union ouvrière de Monthureux-sur-Saône, coopérative, 6 U 2/692.
 Union vinicole de l'Est (Univin), Épinal, 6 U 1/92.
 Urbain et Lang, tissage, Belval, 6 U 1/118.
 URGUETTE, Claude Nicolas, notaire, Rémoville, 8 U 92.
Uriménil (Vosges), 6 U 1/106, 7 U 3.
 Usines des Rochottes et textiles de Darney, 6 U 2/706.
 Usines Jeanmaire, gaz et électricité, siège social à Lunéville, 6 U 2/707.
Uxegney (Vosges), 6 U 1/87, 110, 119.
Uzemain (Vosges), 6 U 1/89.

V

VACONNET, Joseph, commissaire-priseur, Neufchâteau, 8 U 132.
Vagney (Vosges), 8 U 108.
 Valance et Heulluy, tuilerie, Beaulieu, (com. Épinal et Golbey), 6 U 1/128.
Val d'AJol (le) (Vosges), 8 U 109.
 VALDENNAIRE, Albert, notaire, Cornimont, 8 U 100.
 Valentin et Cie, banquiers, 6 U 1/82.
 VALENTIN, Joseph Michel, notaire, Bulgnéville, 8 U 64.
 VALENTIN, Nicolas François, notaire, Gérardmer, 8 U 114.
Valleroy-aux-Sauls (Vosges), 6 U 2/703.
Val-les-Bains (Seine-Maritime), 6 U 2/716.
Valfroicourt (Vosges), 6 U 2/226-228, 230, 232-233, 235, 238, 240, 242, 248, 252, 255, 258, 262, 264, 266, 270, 274, 277, 288, 301, 303, 307, 315, 319, 321, 402, 455, 497, 503.
 Valli, Grosjean et C^{ie}, fumisterie, siège social à Nancy, 6 U 1/138.
Vallois (les) (Vosges), 6 U 2/299, 312.
 VALON, Jean-Baptiste dit Grosjean, Celles, 7 U 4.
 VALON, Pierre, tisserand, Celles, 7 U 4.
 Valsesia, Giroldi et C^{ie}, travaux publics et particuliers, Thaon-les-Vosges, 6 U 1/127.
 Vasco vosgienne de boissellerie, siège social à Paris, 6 U 2/706.

Vatrey et Macé, lingerie, Épinal, 6 U 1/121.
 VARROY, Jean-Baptiste, notaire, Vittel, 8 U 62.
Vauderville (Vosges), 7 U 4.
 VAULTRIN, Marie Louis Joseph, notaire, Dompain, 8 U 43.
 VAUTARD, Marie Joseph Alic, notaire, Vicherey, 8 U 98.
 VAUTARD, Robert, notaire, Bains-les-Bains, 8 U 2.
 VAUTARD, Robert Marie Joseph, notaire, Bulgnéville, 8 U 65.
 Vauthier et Ferry, entreprise de sciage de bois de chauffage, Épinal, 6 U 1/110.
 Vauthier frères, peintres, Mirecourt, 6 U 2/728.
 Vautrin et C^{ie}, serrurerie, Épinal, 6 U 1/145.
 VAUTRIN, Félix, notaire, Rambervillers, 8 U 24.
 VAUTRIN, Henri, notaire, Neufchâteau, 8 U 86.
 VAUTRIN, Jean Joseph, Uriménil, 7 U 3.
 VAUTRIN, Joseph Pol Léon, notaire, Mirecourt, 8 U 48.
 VAUTRIN, Jules Joseph Eugène, notaire, Châtel-sur-Moselle, 8 U 9.
 Vaxelaire et Pignot, habillement pour hommes, Épinal, 6 U 1/121.
 Velin frères, exploitation des usines et manufactures de droguets de Rambervillers, 6 U 1/117.
Verdun (Meuse), 6 U 2/707.
 Vernant (de) et Putz, laiterie, fromagerie, Damas-et-Bettegney, 6 U 2/703.
 Verreries de Planchottes et Clairey, Hennezel, 6 U 2/708.
 Verrerie de Portieux (La) (Vosges), 6 U 2/693, 709.
 Verrerie Vallérysthal de Portieux, 6 U 2/708.
 Viant et Aubertin, ferblantier, plombier, zingueur, Épinal, 6 U 1/137.
 VICAIRE, Jean Claude, Rambervillers, 7 U 4.
Vicherey (Vosges), 8 U 98.
 Victorion et Sieber, imprimerie, Charmes, 6 U 2/702.
 VIGNERON, André, notaire, Saint-Ouen-les-Parey, 8 U 96.
 Guillaume et Ferry, courtage des vins, liqueurs et spiritueux, Rambervillers, 6 U 1/92.
 Villemin et Schamber, vins et spiritueux, Épinal, 6 U 1/89.
 Villeminot et C^{ie}, menuiserie, Vittel, 6 U 2/706.
Ville-sur-Ilлон (Vosges), 6 U 1/106, 6 U 2/275, 433, 697, 703, 7 U 1, 8 U 61.
 Vilmain-Drouillot et C^{ie}, 6 U 2/305, 320, 332, 340, 362.
 VILMAIN, Henri, notaire, Rambervillers, 8 U 24.
 VILMAIN, René, notaire, Bruyères, 8 U 3.
 Vinay, Baume et Planche, négociants en broderie, Paris, 6 U 2/395, 401, 407, 416, 419, 431.
Vincey (Vosges), 6 U 2/692, 694, 710, 718.
 Vinot et Ferry, alimentation, Épinal, 6 U 1/89.
 Virtel frères, fourrage, grains, engrais, quincaillerie, Lamerey-devant-Dompain, 6 U 2/694.
 VITAL, François Chrysostome, 7 U 3.
Vittel (Vosges), 6 U 2/486, 538, 564, 568-569, 571-572, 574, 576, 585, 593, 608, 682-683, 691-694, 696, 698, 703, 706, 709, 714-716, 718, 723, 725-726, 728, 730-731, 8 U 62-63.
 Vittel palace, 6 U 2/698.

Vitu et C^{ie}, vente et achat par commission de bois de tous pays, Épinal, 6 U 1/91.
Viviers-le-Gras (Vosges), 6 U 2/692.
 Voéglé frères, tonnellerie, Charmes, 6 U 2/706.
Void-d'Esclès (le) (Vosges), 6 U 2/499, 703.
 VOIGNIER, Joseph, notaire, Rambervillers, 8 U 21.
 VOILLAUME, Achille Louis Édouard, notaire, Voillemin et ses gendres, fabrique de meubles et menuiserie, Thaon-les-Vosges, 6 U 1/110.
 Voinnesson et C^{ie}, fabrication de pâte de bois désagrégé, Saint-Amé, 6 U 1/110.
 VOIRIN, Jean-Baptiste, notaire, Darney, 8 U 35.
 Volle, Loncol et C^{ie}, travaux publics et particuliers, Bains-les-Bains, 6 U 1/127.
 Voltz et Bouvier, ameublement, Arches, 6 U 1/90.
 Vosges confection, lingerie et chemiserie, Épinal, 6 U 1/121.
 Vourion et Mutel, coton et ses dérivés, Épinal, 6 U 1/92.
Vrécourt (Vosges), 6 U 2/602, 8 U 99.
 VUATELLIN, Jean Louis Artus Julien, notaire, Neufchâteau, 8 U 88.
 Vuillaume et C^{ie}, travaux publics, Contrexéville, 6 U 2/718.
 VUILLAUME, François Xavier Alphonse, notaire, Fontenoy-le-Château, 8 U 19.
 VUILLAUME, Joseph, Blémery, 7 U 2.
 VUILLAUME, Nicolas, fabricant d'instruments de musique, Mirecourt, 6 U 2/521.
 Vuillemin-Maréchal, 6 U 2/421.
 VUILLEMIN, Marie-Louise, née Marchal, 6 U 2/474.

W

Wahl et fils, chiffons, peaux, métaux, Épinal, 6 U 1/88.
 WAULTRIN, Marie Louis Joseph, notaire, Ville-sur-Ilion, 8 U 61.
 Weber et Chevalier, courtier en coton, Épinal, 6 U 1/91.
 Weber frères et C^{ie}, cotons bruts, filés et toutes matières nécessaires à l'industrie textile, Épinal, 6 U 1/92.
 Weber et C^{ie}, carrières, Bains-les-Bains, 6 U 1/114.

Weber et C^{ie}, travaux publics et particuliers, Châtel-sur-Moselle, 6 U 1/127.
 WEBER, Nicolas, notaire, Punerot, 8 U 91.
 Veuve J. Wahl et fils successeurs, chiffons, peaux et métaux, Épinal, 6 U 1/89.
 Weill et Dreyfus, broderie, 6 U 1/122.
 Weill et Dreyfus (ancienne maison Joseph Weill et Dreyfus), broderie et lingerie, 6 U 1/122.
 Weill et fils, Épinal, 6 U 1/88.
 Weill frères, Épinal, 6 U 1/88.
 Lazare Weil et Jules Weil, Épinal, 6 U 1/89.
 Weil, mercerie et bonneterie, jouets et articles de Paris, Épinal, 6 U 1/88.
 S. M. et L. Weil, vente par abonnement et au comptant de toutes marchandises, Épinal, 6 U 1/89.
 Benny et Jules Weill, chaussures, mercerie et bonneterie en gros, Épinal, 6 U 1/89.
 Weingaertner et C^{ie} à Chantraine, café-restaurant, 6 U 1/90.
 Weiss frères, travaux publics et particuliers, Épinal, 6 U 1/127.
 WEYD, Charles Émile, notaire, Mirecourt, 8 U 46.
 WEYL, Léonce, notaire, Monthureux-sur-Saône, 8 U 57.
 Weyler et C^{ie}, produits métallurgiques, outillage et fournitures industrielles, Épinal, 6 U 1/92.
 WEYMULLER, Georges Henri, notaire, Épinal, 8 U 18.
 WICKER, Aloise, notaire, Xertigny, 8 U 25.
 Willems et Layer, exploitation d'un skating, de la brasserie des sports, location de locaux sociaux comme salle des fêtes, de réunion ou de banquet, Épinal, 6 U 1/90.
 Wilms, tuyaux et cors en gré, Jeanménil, 6 U 1/128.

X

Xélot frères, fabricants de dentelles, Mirecourt, 6 U 2/368, 372, 378, 386, 400, 410.
 XÉLOT, Justin, fabricant de dentelles, Mirecourt, 6 U 2/429, 441, 447, 454, 472.
Xertigny (Vosges), 6 U 1/72, 89, 110, 115, 132, 8 U 25-26.

Z

Ziegler et C^{ie}, tissage mécanique de coton, Golbey, 6 U 1/118.
 ZIMMERMANN, Georges, notaire, Vagny, 8 U 108.

TABLE DES MATIÈRES

Préface.....	3
Introduction.....	5
Orientation bibliographique.....	12
Sources complémentaires.....	17
Répertoire numérique détaillé	21
Table de concordance des cotes.....	133
Illustrations	145
Lexique	151
Index.....	154
Tables des matières	179

© Épinal, Conseil général des Vosges, 2012
Achevé d'imprimer en 500 exemplaires
sur les presses du Groupe Socosprint imprimeurs
en mars 2013.
Dépôt légal : 1586
ISBN : 978-2-86088-085-5